FONDOMOC

NOTICIAS DE PRENSA

AÑO 1989-4

(mayo)

El País 3.5.89
Opinión 15

gels, y una lucha contra las *quintas* (bombardeos de poblaciones como Gràcia, Sant Andreu... en Barcelona por no querer entregar a sus jóvenes, en el siglo pasado). O los antimilitaristas y objetores de conciencia de hoy que son detenidos, encarcelados, obligados a realizar una punitiva Prestación Social Sustitutoria, todo por reivindicar el derecho a vivir y pensar libremente.

Me gustaría que llegara a preguntar a los jóvenes que son arrancados de casa, a los heridos de cada año, a los que vuelven como auténticos veteranos del Vietnam qué opinan de su *conquista*, algo que no podrá realizar con unas decenas de ellos, porque se quedaron en *el asalto*.

Y por favor, si hay que integrar a alguien, es a los militares en la vida civil y desmilitarizar a los civiles y a la sociedad.—**Francisco Javier Artal Gracia.** Barcelona.

Triste, señor Serra

Nos sorprendió con lo ecológico que puede ser un campo de tiro, pero ahora, con sus tristes declaraciones de que la *mili* es una conquista democrática, nos da pie para alucinar, porque no se entiende cómo un servicio que es el último vestigio de esclavitud en su más pura esencia, en este casi acabado siglo XX, se mantiene todavía, y demuestra su falta de memoria histórica. La *mili* ya existía en *otros* regímenes de dudosa procedencia democrática, y, en la historia de este país, ha habido siempre un marcado carácter antimilitarista, como recordaron en su día Marx y En-

fondo documental

Tras su primer congreso estatal

Los objetores fiscales, dispuestos a trabajar con los sindicatos

DEIA

El primer congreso estatal de objetores fiscales, al que acudieron más de cien representantes de todas las comunidades autónomas, se celebró el 22 y 23 de abril en Madrid. Tras un intenso debate se acordó definir la objeción fiscal como «una forma de desobediencia civil con la que se pretende, por un lado, lograr el respeto al derecho individual a la objeción de conciencia a los gastos militares y, por otro lado, varios objetivos de índole social como la reducción progresiva hasta la total desaparición de los gastos militares y, consecuentemente, del ejército; la denuncia de la militarización creciente de la sociedad y poner en cuestión el modelo actual de defensa».

En cuanto a la estrategia a seguir en los próximos años, se coincidió en la importancia de extender la objeción fiscal y se decidió llevar propuestas de trabajo a los distintos sindicatos que han mostrado interés.

También se hizo un repaso a las actuaciones de las haciendas locales sobre los objetores y se propuso ampliar las formas de realizar la objeción a los gastos militares. Hasta ahora la única forma era la deducción de la cuota líquida del tanto por ciento destinado a Defensa en los Presupuestos Generales. Se acordó permitir la opción de descontar el mismo tanto por ciento de la cuota diferencial, lo que supone menos riesgo económico.

En lo relativo a la estrategia de resistencias a embargos se decidió llevar adelante todas las formas moratorias practicadas hasta ahora, desde los recursos administrativos hasta el cambio de nombre en las cuentas de ahorro, etc.

También se fijaron los criterios para la elección de los proyectos alternativos a los que se destina el dinero objetado. Se estableció que los proyectos elegidos deben ser materializables, antimilitaristas, relativos a grupos relacionados de alguna forma con la objeción fiscal, no subvencionados por instancias oficiales y con carácter solidario, tanto a nivel estatal como internacional.

También acudió el párroco de Anchuras para informar del proyecto antimilitarista que se intenta llevar adelante en la comarca gracias al dinero de la objeción fiscal de este año.

fondodoc

Se desestima en Nafarroa una moción sobre la reforma de la LOC

Iruñea

La Mesa del Parlamento de Nafarroa ha desestimado una moción presentada por el parlamentario de EE, Ramón Arozarena, para que el pleno de la Cámara se pronunciase a favor de la reforma de la Ley de Objeción de Conciencia, "adecuándola a las directrices emanadas del Consejo de Europa y del Parlamento Europeo en esta materia".

En su justificación, el mocionante recordaba que este texto fue aprobado por unanimidad en la Comisión de Derechos Humanos del Parlamento el pasado 15 de marzo, así como la solicitud de que se debatiera en sesión plenaria.

La Mesa del Parlamento ha desestimado el trámite de la moción por entender que lo tratado y, en su caso aprobado, por la Comisión de Derechos Humanos donde tienen representación todos los grupos de la Cámara mediante el voto ponderado, es un trámite completo en sí mismo y no requiere ser prolongado en el pleno.

De acuerdo con el artículo 36.2 del Reglamento, el parlamentario mocionante puede recurrir contra este acuerdo ante la Junta de Portavoces.

La Mesa no admitió a trámite la moción de EE

Rechazado nuevamente el debate de la Ley de Objeción en el Parlamento

La Mesa del Parlamento ha desestimado una moción presentada por el parlamentario del Grupo Mixto por Euskadiko Ezkerra, Ramón Arozarena, para que el Pleno de la Cámara se manifestase a favor de una reforma de la Ley de Objeción de Conciencia. Modificación que suponía adecuarla a las directrices emanadas del Consejo de Europa y del Parlamento Europeo en dicha materia.

El autor de la moción recordaba en su justificación que el texto fue aprobado por unanimidad en la Comisión de Derechos Humanos del Parlamento del pasado 15 de marzo, así como la solicitud de que se debatiera en sesión plenaria.

Ahora, la Mesa del Parlamento ha desestimado el trámite de la moción por entender que lo tratado y, en su caso aprobado, por la Comisión de Derechos Humanos donde tienen representación todos los grupos de la Cámara mediante el voto ponderado, es un trámite completo en sí mismo y no requiere ser prolongado en el Pleno.

Arozarena puede, amparándose en el artículo 36.2 del reglamento parlamentario, recurrir contra este acuerdo ante la Junta de Portavoces.

Ternas de magistrados

En otro orden de cosas, la Mesa del Parlamento ha fijado una sesión plenaria para el próximo día 11 del presente mes, a fin de repetir la elección de las ternas para magistrados del Tribunal Superior de Justicia de Navarra, dado que el Consejo Superior del Poder Judicial exige que las dos ternas, propuestas por el Parlamento, tengan nombres distintos.

Esta decisión invalida la anterior votación para este asunto, que tuvo lugar en sesión plenaria celebrada el pasado día 4 de abril, y obliga a los grupos políticos a presentar candidatos de nuevo, para lo que tienen de plazo hasta el próximo día 10 de mayo.

Explicaciones sobre la enseñanza del euskera

El parlamentario de Euskadiko Ezkerra, Ramón Arozarena, ha solicitado, en la Mesa del Parlamento Foral, la comparecencia del Gobierno de Navarra ante la Comisión de Educación para informar sobre el estado actual y el desarrollo de la enseñanza de euskera para adultos.

En la exposición de motivos, Arozarena subraya que "ante las acusaciones de «genocidio cultural» lanzado contra la Administración por una entidad promotora de la enseñanza del euskera para adultos, me parece necesario que el Gobierno informe al Parlamento sobre la política seguida en este aspecto".

Indica como fecha clave la aprobación del Decreto Foral 161/1988 de 19 de mayo, por el que se regula el funcionamiento y organización de los centros públicos de enseñanza del euskera para adultos, así como la concesión de ayudas a euskalteguis privados y gaueskolas, para las que se destinan en 1989, 47,25 millones de pesetas.

Arozarena indica que "sería de sumo interés conocer el desarrollo y balance de actuaciones tras la aprobación del decreto, así como presentar un avance de los proyectos inmediatos, para que los grupos parlamentarios expresaran sus criterios al respecto".

Añade que "en concreto, desearía conocer el número de euskalteguis públicos que se han creado y están en funcionamiento en el curso 1988/89, así como un informe pormenorizado sobre el número de estos centros que estén subvencionados y las causas que motivaron la reducción o retirada de las ayudas a algunos de ellos".

fondomoc

Entrevista a un insumiso

«No puedo aceptar el reino de lo irracional»

Rebelarse contra la opresión es justo, necesario. La institución militar en el Estado español, el Ejército, siempre ha estado relacionada con la negación de la libertad, con la opresión. Marx y Engels en su escrito *"La revolución en España"* definían a los habitantes de este Estado como *"los que entre todos los pueblos de Europa tienen mayor antipatía a la disciplina militar"*. Esta antipatía se ha manifestado en múltiples ocasiones en forma de protesta, de rebeldía... de lucha. Quizá, la manifestación más odiada y más rechazada del militarismo es el servicio militar. La idea de la justicia social ha ido intimamente unida a la abolición de lo que, ya a finales del siglo pasado, se definiera como *"la más temida de las catástrofes públicas, el primer objetivo de terror de los campesinos y de los trabajadores de la península, causa de estancamiento social"*. En estos momentos, esta rebeldía, esta lucha, tiene unos protagonistas muy concretos: los insumisos. Son cientos de jóvenes que de una manera pública han manifestado su negativa a incorporarse al Ejército español. Lo han manifestado delante de quienes secuestran legalmente, delante de los gobiernos militares.

Rotxo es uno de los insumisos que el pasado 17 de abril se presentó en el Gobierno Militar de Bizkaia. *"Los insumisos somos la punta de lanza de una conciencia social que no acepta que la sumisión, la negación de la persona, el autoritarismo sea un valor positivo, una conquista de la 'democracia', como hace poco manifestara Serra"*. Rotxo no tiene conciencia de estar meramente arreglando un problema personal: *"Lo fácil para mí hubiera sido ir a la mili, aguantar un año y luego volver como si nada hubiera pasado. No, nuestra actitud no puede ser concebida como algo personal. Con nuestra actitud estamos señalando la raíz del problema: la existencia del servicio militar obligatorio"*. Este joven insumiso reconoce que apostar por la insumisión no es una decisión sencilla: *"Con 17, 18 años tienes que tomar una decisión que puede suponer problemas. Problemas con los militares, la amenaza de dos a seis años de cárcel esta ahí, problemas con la familia, con los padres, que en más de un caso no aceptan el compromiso que adoptamos, incluso problemas con los amigos..."*, pero con convicción añade: *"No soy un número, soy una persona. No puedo aceptar la irracionalidad frente a la que sólo se tiene como respuesta un 'sí, señor, a sus órdenes'. No quiero ser un 'bicho', luego un 'padre' y por último un 'abuelo'. No puedo ir a unos lugares donde siempre algo o alguien tiene la culpa de lo que pasa, donde se llega a arrestar a ventanas, vehículos o armas. Si me considero una persona racional, ¿cómo voy a aceptar como lógico el reino de lo irracional?"*. Rechaza el servicio militar pero con la misma contundencia rechaza la Prestación Social Sustitutoria: *"Esta PSS nace de una Ley de Objeción que es un compendio de militarismo"*. Al hacer esta afirmación parte de una evidencia: *"En la Constitución del 78 la objeción no está reconocida como un derecho fundamental de la persona sino como una exención del servicio militar"*.

Este objetor añade más razones para la insumisión: *"Mira, la ley establece un moderno tribunal de la inquisición. De este modo se puede definir al Consejo Nacional de Objeción de Conciencia (CNOC)"*. Se niega a realizar una PSS, de la que asegura: *"Son puestos de trabajo que deberían cubrir con parados y parados. Nos quieren utilizar como mano de obra barata y sin derechos"*. Piensa que de todas formas el problema no es esta ley o esta PSS: *"Yo no voy a aceptar ninguna ley, ni ninguna PSS. Con nuestra actitud los insumisos estamos diciendo que este Estado no tiene derecho a imponernos ningún tipo de servicio, sea éste civil o militar"*. Tiene claro que frenar la PSS es hoy uno de los objetivos de la movida antimilitarista. *"Es curioso ver los esfuerzos de El Correo Español o de El País vendiendo la imagen de una PSS en marcha, que funciona. Ocultan, como oro en paño, el caso de Barcelona, donde ya cuatro jóvenes se han declarado insumisos a la PSS. El PSOE y los militares van a intentar vendernos esta historia, pero puedo asegurar que en ese terreno también les estamos dando caña"*.

Cambiando de tema, Rotxo afirma que *"el Ejército niega la libertad del pueblo vasco y de otros pueblos del Estado español. De ahí que es una contradicción enorme definir a este ejército como de ocupación, que lo es, y luego realizar el servicio militar en él. Lo lógico sería no colaborar y rechazarlo de forma organizada; este objetivo pretende la alternativa de la insumisión en este momento"*.

Este objetor, de convicciones antimilitaristas radicales, no acepta la definición de los insumisos como si todos ellos pensaran igual. *"Mira, a los insumisos nos une el rechazo al servicio militar, a los militares, a las funciones del Ejército en un Estado como el nuestro. Pero tenemos distintos puntos de vista sobre un montón de cosas. El movimiento antimilitarista es plural, funcionan ondas distintas, como por ejemplo el MOC y Kakitzat, organismo al que pertenezco. Además existen colectivos que no se integran en ninguno de los organismos citados"*.

Y prosigue: *"Pero, sabes, es bueno alcanzar la unidad que hemos logrado. La unidad de los insumisos ha sido esencial para lograr lo que hemos conseguido: demostrar que la insumisión es una alternativa válida. Es una unidad para luchar, y eso siempre es bueno"*. En la conversación que mantenemos surge un nuevo tema, las amenazas del GAL a este insumiso: *"Es demasiado que te amenacen por escribir una carta en los periódicos"*, pero reconoce que tenga cierta lógica. Le han amenazado por ser el primero que, de forma pública, dice que él no va a ir a la mili, por explicar las razones, por animar a la gente a dar ese paso.

Rotxo concluye: *"Pretenden asustarnos. Primero lo intentaron con la amenaza de encarcelarnos de dos a seis años, pero no les funcionó; luego encarcelaron a algunos compañeros pero tampoco les funcionó, es más, en la última presentación fuimos más que la primera vez; ahora pretenden asustarnos con la guerra sucia, con el GAL. Pero es un esfuerzo vano, condenado al fracaso. También aquí les vamos a plantar cara"*.

Ferra

fondomac

Nueva editorial

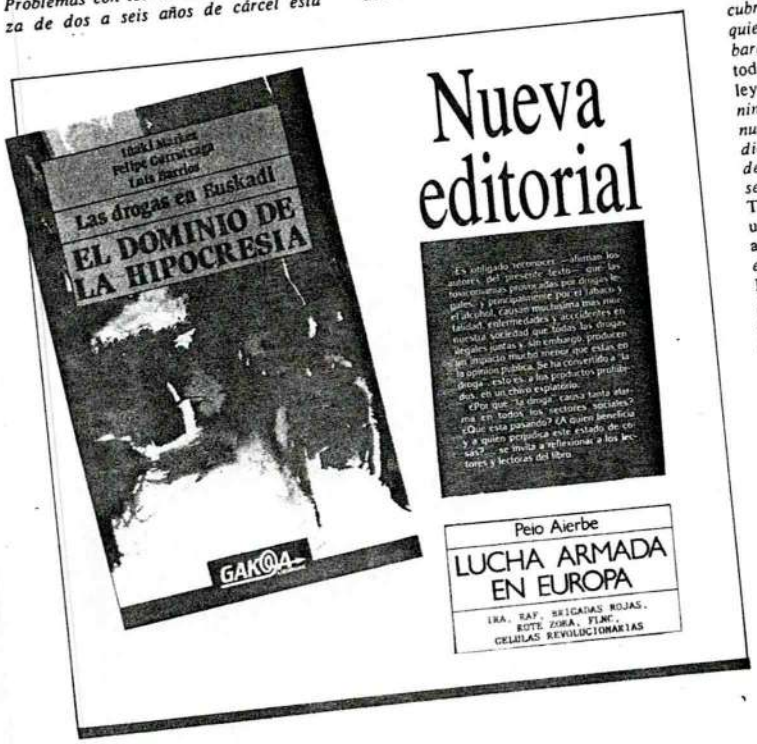

Peio Aierbe
LUCHA ARMADA EN EUROPA
IRA. RAF. BRIGADAS ROJAS. ETA. ZONA. FLNC. CELULAS REVOLUCIONARIAS

País 9-5-89
Opinión-13

Servicio militar obligatorio

El artículo contra el servicio militar obligatorio en EL PAÍS del día 11 de abril propone la vieja y acientífica medida de cortar las piernas a quien le quedan largos los pantalones. Se podría evitar 30 suicidios al año —escribe J. A. Herrero Brasas— suprimiendo el servicio militar obligatorio. Es de suponer que sería aceptable también para dicho articulista la supresión de la escolaridad a fin de evitar tanto fracaso escolar, o bien de las carreteras a fin de evitar tanto accidente mortal. Resulta por lo menos inquietante imaginar un estudio —realizado en colaboración con expertos de Berkeley (California), del que ese artículo debe ser corolario— en el que se hace un informe crítico sobre el genérico servicio militar y en el que se propone no tanto su transformación, obviamente necesaria, sino su supresión.

Considero que la solución al problema no puede partir de la fácil y demagógica frase *no a la mili,* sino de la difícil y comprometida para el Estado y la sociedad: *no a esta mili.* Facilitando convenientemente las causas de exención para hombres y mujeres, el servicio militar podría y debería ser una experiencia enriquecedora, positiva y eficaz si se pusiera en ella más imaginación, humanismo y cultura, y no sólo sueldos para los sargentos muy superiores a los de miles de profesores de universidad.

Hemos heredado un sistema militar viciado por la ignorancia, el autoritarismo y la ideología necrófila y policiada del régimen anterior. Pues bien: ¿no se deberá cambiar dicha herencia y obtener no tanto militares profesionales como personas profesionalizadas en la defensa?

La supresión de los Ejércitos es deseable, pero imposible sin la desaparición previa de los Estados; la de éstos es a su vez inviable en un mundo separado en castas, clases, menesterosos y opulentos.

Para terminar, quiero remitirme al premio Nóbel Elías Canetti en su libro *Masa y poder,* donde

Pasa a la página siguiente

Viene de la página anterior

creo que demuestra de modo irrebatible que la prohibición del servicio militar obligatorio en Alemania fue el nacimiento del nazismo.— **Antonio Miranda R.** Profesor de universidad. Madrid.

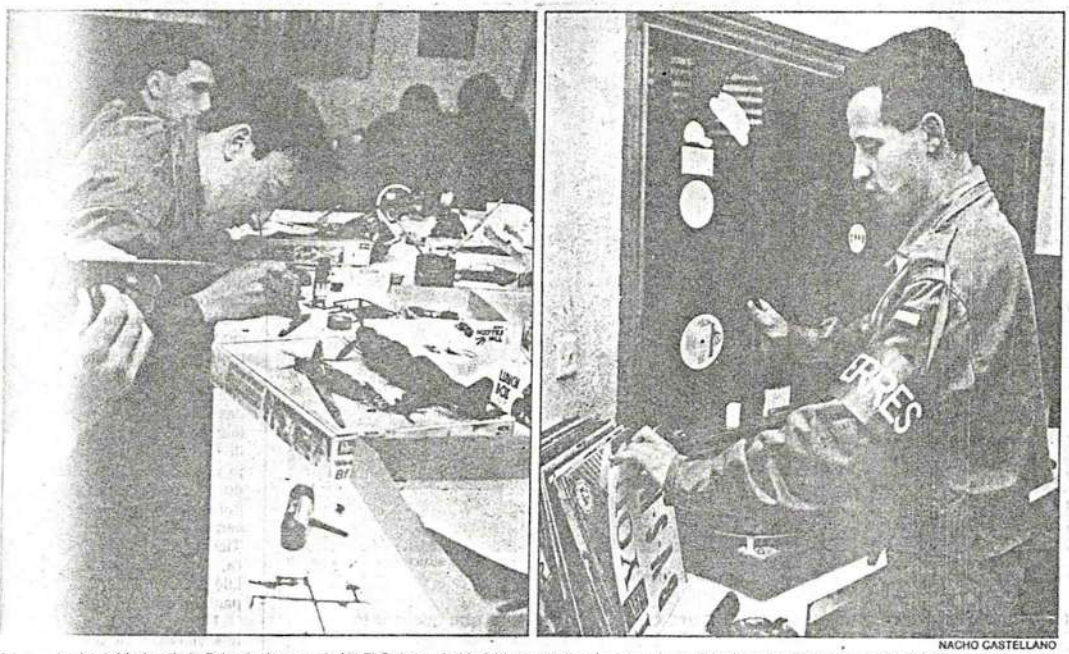

NACHO CASTELLANO

A la izquierda, soldados de la Brigada Acorazada XII El Goloso, de Madrid, en el taller de maquetado. A la derecha, Francisco Javier Garrido, monitor de la [illegible]

La 'mili' cultural

El Gobierno ha organizado un programa de tiempo libre en el que pueden participar ya 70.000 soldados

PILAR F. PALLARÉS, Madrid

Cerca de 70.000 soldados españoles tienen una alternativa cultural con la que olvidar los largos ratos en la cantina, las drogas [illegible] la depresión o el aburrimiento del cuartel en las horas libres. Cultura y Defensa han elaborado el Programa de Dinamización Cultural en los Cuarteles, en el que los soldados gestionan sus centros de recreo. El convenio fue firmado por las direcciones generales de Relaciones Informativas y Sociales de la Defensa (DRISDE) y de Cooperación Cultural. Los responsables de ambos departamentos se elogian recíprocamente y todos están entusiasmados.

El Programa surge al poner en marcha el plan de Modernización del Ejército de Tierra (PLAMET) con el que se sacan los acuartelamientos de las ciudades, adelanta además la edad del servicio militar", explica [illegible] Reverter, director general de Relaciones Informativas y Sociales de la Defensa. "El servicio militar es uno de los temas fundamentales para el Ministerio. Evidentemente, lo más importante es la formación militar, se prepara al soldado para defender a España con las armas. Pero nos encontramos con que este joven tiene un tiempo libre de cinco de la tarde a diez de la noche y está a 40 o 50 kilómetros de las ciudades, con difícil acceso a la cultura y el entretenimiento". Iniciamos la colaboración con Cultura y otras instituciones", prosigue Reverter. "La DRISDE empezó la experiencia [illegible] por el Ejército de Tierra para luego pasar a cada Ejército la responsabilidad e irse retirando. Al principio había cierta incredulidad de que el programa podía cuajar. El hecho de que [illegible] hubido oficiales y suboficiales tomaran con entusiasmo [illegible] y se volcaran ha hecho que el Programa sea un éxito".

Entretenimiento

Se ofrecen dos tipos de servicio: entretenimiento (fonotecas, bibliotecas, ...) y formación (informática, idiomas, ...). El papel del Ministerio de Cultura ha sido fundamental. Además, desde hace dos años en las Academias de Suboficiales de Zaragoza y de Suboficiales de Talarn (Lérida) se imparten cursos de 30 horas de animación y *dinamización* cultural, a cargo de la misma gente que dirige el Programa de los cuarteles".

María Barrado, director técnico del Programa, dependiente de la Dirección General de Cooperación Cultural, expone la génesis del plan: "El Programa se creó con carácter experimental en 1984 y luego se firmó el convenio entre Cooperación Cultural y la DRISDE".

Barrado destaca el proceso socializador que supone el servicio militar. "Algunos soldados proceden de zonas desfavorecidas en el acceso a la cultura y se encuentran en la *mili* con una serie de posibilidades que no tienen en su medio. Se trata de una población juvenil muy importante, hay 250.000 soldados".

En esta misma idea coincide María Angeles Gutiérrez Fraile, directora general de Cooperación Cultural: "El Ministerio de Cultura tiene mucho interés en el programa porque supone acceder a muchos ciudadanos procedentes de áreas rurales, a los que normalmente no se llega. Es una población joven muy receptiva, con una edad muy buena y mucho interés. A veces estos jóvenes enganchan con la música, la lectura o el cine, y eso es casi siempre definitivo. Es muy importante que adquieran una serie de hábitos culturales y que abran los ojos a unas actividades con las que hasta ese momento no habían tenido contacto".

Integrarse en la comunidad

Unir las Fuerzas Armadas y la sociedad civil es uno de los aspectos que resalta la subdirectora de Cooperación Cultural, Asunción García Méndez. "El jefe del Programa procura que el cuartel se integre en la vida de la comunidad. Se trata de mentalizar a las instituciones locales, de que el cuartel es un contingente juvenil muy importante y que la ciudad tiene que ir a por ellos".

Barrado cuenta cómo esto ocurre ya en muchos lugares: "Las campañas culturales (teatro, música, ...) por barrios incluyen ya en muchos sitios al cuartel".

Lo que todos los responsables coinciden en resaltar es la implicación del soldado en las actividades. "No son sólo receptores. Hay una participación activa. Cada actividad está regida por el soldado-monitor, figura clave del programa", dice el comandante Aurelio Valdés, jefe del Servicio de Relaciones Culturales de la DRISDE, que cuenta lo que el Programa tiene de nuevo respecto al antiguo RES (Recreo Educativo del Soldado): "Hay presupuestos especiales y equipos estables coordinados por personal técnico. Además se hace un seguimiento periódico para ver la respuesta que han tenido las actividades, que se potencian o no en función del interés del soldado". Y enfatiza: "Lo importante es que se trata de un programa permanente y asumido". "No sólo trabajan Defensa y Cultura, se trata de implicar a otros ministerios para buscar cauces de formación. Estamos ya en fase de trabajo con los ministerios de Educación y Trabajo".

"Los soldados han demostrado gran interés por la música y por la información", continúa el comandante Valdés. "Por ello hemos montado las oficinas de información del soldado, integradas en la red de oficinas del Instituto de la Juventud".

El Programa es una clara alternativa a la cantina, según el comandante Valdés. En algunos documentos de la DRISDE se reconoce que es un "instrumento indirecto en la lucha contra la drogodependencia". Todos, civiles y militares, están encantados. El Programa ha sido muy bien recibido en las Fuerzas Armadas y, según las previsiones, llegará el año próximo a 100.000 soldados.

El recreo se amplía

P. F. P., Madrid

El Programa de Dinamización Cultural en los Cuarteles se inició de forma experimental en 1985 en la Brigada Acorazada XII de El Goloso (Madrid), en la Brigada Motorizada XXII de San Viator (Almería) y en la Academia de Suboficiales de Talarn (Lérida). Tras el convenio firmado en 1986 entre los Ministerios de Defensa y Cultura se incorporan al programa: las Bases militares de Marines (Valencia) y Araca (Vitoria), la Base aérea de Gando (Las Palmas de Gran Canaria), el Tercio de Armada de San Fernando (Cádiz), la Base Militar de Cerro Muriano (Córdoba) y la Comandancia General de Melilla.

En 1988 se llevó el programa a la Comandacia General de Ceuta, la Brigada de Alta Montaña en Huesca, la Base de Morón (Sevilla) del Ejército del Aire y la Base de El Ferrol de la Armada. Finalmente el programa ha empezado a funcionar en la Brigada Mecanizada XI (Badajoz), la Brigada Motorizada XXXII (Cartagena), la Escuela de Transmisiones de Cuatro Vientos (Madrid) y la Base aeronaval de Rota (Cádiz).

"El programa se amplía cada año en base al interés de los Jefes de Estado Mayor de los Ejércitos que lo han asumido y lo potencian", según ha explicado el comandante Aurelio Valdés, uno de los encargados del programa.

"Un 'hobby' muy grande"

P. F. P., Madrid

Alrededor de 15 soldados acuden diariamente al taller de maquetas de plástico y trabajo sobre espejo de uno de los dos acuertalamientos de la Brigada Acorazada XII El Goloso, de Madrid. José Manuel Aranda, de 19 años, lleva allí ocho meses como soldado-monitor. "Tenía un *hobby* muy grande y por eso me metí aquí", dice. "Pintamos y montamos maquetas de coches, aviones, motos, tanques, helicópteros. A mis compañeros les enseño el catálogo para que elijan el modelo que quieren. Una vez a la semana voy a Madrid y compro el material para los dos talleres del centro. Me gasto de 30.000 a 40.000 pesetas. Aquí trato de que estén a gusto: les pongo música y se traen su *coca-cola*".

Muy cerca de este taller está la fonoteca. En el tablón, los soldados han escrito las sugerencias para compra de discos: Nacha Pop, La Unión, Ramones y Radio Futura son algunas de las peticiones. Francisco Javier Garrido, 19 años, lleva 7 meses como monitor al frente de la fonoteca. "Lo elegí porque mi profesión en la vida civil es *disc-jockey*", dice. "Lo que más piden es la música española actual y el *ácido*, que se lleva mucho ahora", añade.

A las ocho de la tarde, unos 90 soldados salen de ver *El chip prodigioso*, de Joe Dante. Han acudido animados por los carteles diseñados por Francisco Javier Soria, 19 años, el soldado encargado del vídeo-cine. "Me apunté a ésto para que la gente se distraiga un rato. Humor, terror y acción es lo que más gusta". Todos los días se exhibe una película. *Cita a ciegas*, de Blake Edwards, es el otro filme que esa tarde vieron los soldados del otro acuartelamiento de El Goloso.

General satisfecho

El general de brigada, Antonio Vivero, se muestra contento con la aceptación que el programa de animación cultural ha tenido en el SERRES (Servicio del Recreo Educativo del Soldado) de El Goloso: "Ojalá se ocuparan con la misma densidad que aquí las otras bibliotecas y gimnasios."

El comandante Luis Calle es el Jefe del SERRES de El Goloso. En las tareas de coordinación le ayuda el sargento José Luis González, dedicado a ello en exclusiva desde hace tres años, una labor que define como "muy gratificante". Los dos explican con gran entusiasmo la gran cantidad de instalaciones y actividades en las que participan la mayoría de los 2.700 soldados de El Goloso: Tres polideportivos, idiomas, informática, cine-vídeo, biblioteca, oficina de información, sala de visitas, fonoteca, gimnasio, sala de artes...

"Los soldados-monitores, responsables de los talleres, son verdaderos elementos de gestión", dice encantado el comandante Calle, que explica las preferencias de los soldados en libros, informática o visitas turísticas. "Hacemos una salida a la semana, los sábados. Antes eran visitas estáticas (Toledo, Ávila), y no gustaban. Ahora hacemos turismo dinámico: cicloturismo, piragüismo, esquí, en colaboración con la Comunidad de Madrid".

«O se cumple la ley para todos o se cambia», dice el joven ondarrés encarcelado en Basauri

Enfrentamiento entre manifestantes y ertzainas tras la detención de un objetor de conciencia en Ondarroa

El joven ondarrés Mikel Odriozola fue detenido ayer por la Ertzaintza y posteriormente recluido en la cárcel de Basauri por negarse a prestar declaración ante el Tribunal Militar de Objeción de Conciencia. Odriozola se presentó al mediodía de ayer en el Juzgado de Paz de su localidad y posteriormente ofreció una rueda de prensa a la que acudió encadenado y acompañado de amigos y jóvenes que se encuentran en su misma situación. Minutos después, la Policía autónoma le detuvo, soltándole de sus ataduras con un cortachapas, y le introdujeron en un furgón celular. Decenas de jóvenes intentaron cortar el paso del vehículo donde era transportado a la prisión ante lo que se produjeron fuertes enfrentamientos entre los manifestantes y antidisturbios de la Ertzaintza.

María José Ansotegi

GERNIKA. Mikel Odriozola, un joven objetor de conciencia natural de Ondarroa, es, desde ayer, la segunda persona encarcelada en España por negarse a cumplir el servicio militar *«y a declarar mis principios de fe ante un tribunal de objeción, merced a una ley anticonstitucional»*, según manifestaba horas antes de ser conducido a la prisión de Basauri, en la que permanece en espera de su traslado a una cárcel militar. Odriozola fue detenido por la Ertzaintza por negarse a prestar declaración ante el Tribunal Militar de Objeción de Conciencia.

«Nos sentimos objetores y nadie nos tiene que juzgar. No tenemos por qué contestar a cuestiones de conciencia», declaró Mikel Odriozola al que varios jóvenes en situación similar a la suya y muchos de sus amigos acompañaron al Juzgado de Paz de la localidad, donde había sido citado a declarar. *«Yo sé que es para detenerme más tarde y no me escondo; todos saben dónde estoy»*, decía Odriozola entre palabras de ánimo de sus acompañantes.

Un furgón de la Ertzaintza bloqueaba la salida del Juzgado, que comparte edficio con la Casa Consistorial. La antesala se encontraba *invadida* por varios jóvenes que portaban una pancarta con la frase *«Insumisioa, Ejerzitoa Apurtu»*. Media hora después, Mikel Odriozola concluía su declaración y se encaminaba, encadenado con varios compañeros, al salón de plenos para ofrecer una rueda de prensa en la que trató de explicar su actitud. Miembros de la Policía autónoma intentaron impedirlo, pero desistieron ante las protestas de los jóvenes y permitieron el encuentro con los medios de comunicación.

«Estoy contento –exclamaba Mikel– *porque aquí hay muchas personas que están conmigo y no tengo miedo. Si me seguís, cada vez será más fácil librarse de la 'mili' y acabar con ella. El Ejército se debilitará y perderá su carácter de poder fáctico»*. El público apoyaba sus palabras con eslóganes y aplausos.

GORKA LEJARCEGI

Un ertzaina intenta cortar con una cizalla las cadenas con las que se ató el joven objetor ondarrés.

Antidisturbios

Tras declarar *«ahora me quedo aquí y que vengan a buscarme, para demostrar al mundo que se puede pelear de muchas formas»*, Mikel aconsejó a los presentes que *«por favor no os pongais nerviosos; nuestra postura es la resistencia no violenta»*. Minutos después, efectivos de la Ertzaintza penetraron en el local con un cortachapas, con el que desencadenaron a Mikel ante los insultos de los congregados y la protesta general.

Mikel Odriozola fue conducido hasta un furgón celular, mientras el público iba saliendo del edificio ante el que se desplegaron los miembros de la sección de antidisturbios de la Policía autónoma. Los manifestantes se encaminaron al centro del pueblo para cerrar el paso a la Policía autónoma, en el cruce hacia Markina y Motrico.

A los gritos de *«¡mili no! ¡Soltad a Mikel!»*, los jóvenes bloquearon la carretera, por lo que miembros de la Ertzaintza salieron del furgón e intentaron dispersarlos, aunque los manifestantes se arrojaron al suelo, bajo las ruedas de la camioneta policial donde viajaba Odriozola. Finalmente, los congregados se dispersaron entre patadas y golpes.

Mikel Odriozola se declaró objetor de conciencia en 1987 y su propuesta fue denegada por el Tribunal Militar. El 15 de enero de 1989 no se presentó en el cuartel, tras el correspondiente sorteo. En su lugar, remitió el llamamiento del que había sido objeto, explicando sus intenciones de hacer caso omiso a los requerimientos e indicando que estaría localizable. *«Fui varias veces al Gobierno Militar a decirles que no iba a ir, pero no me recibieron y sé que a otros no les han juzgado. O se cumple la ley para todos o, si está mal, se cambia, que es lo que hay que hacer en este caso»*, declaró antes de que fuera conducido a la prisión de Basauri.

Deia 9.5.85
Euskadi 12

EN POCAS LINEAS

Detenido un médico objetor de conciencia en Ondarroa

DEIA
Ondarroa

Mikel Odriozola Goigenola, de 27 años de edad, de profesión médico, fue detenido y trasladado a Basauri alrededor de las 12,30 del mediodía de ayer por negarse a cumplir el servicio militar en el ejército español. El joven tenía orden de presentarse en el juzgado de guardia a las 12,00 del mediodía. Tras pasar por el juzgado Mikel Odriozola, junto a otros objetores, se encadenó en el salón de plenos del Ayuntamiento. Al grupo se unieron otros jóvenes en solidaridad con el detenido. El Instituto Nacional de Bachillerato de Ondarroa interrumpió sus clases con tal motivo. Tras hacer saber los motivos del encadenamiento, motivos ya dados a conocer anteriormente por el Grupo Antimilitarista de Ondarroa: «su negativa a incorporarse al servicio militar, a colaborar en la sumisión de la lógica militar, a sus valores machistas, de dominación, de poder, y colaboración en el orden económico internacional de gastos astronómicos en detrimento del desarrollo solidario de los pueblos».

El objetor pidió que en caso de acudir la Ertzaintza la gente tomara las cosas con tranquilidad «puesto que nosotros somos los pacíficos. La Ertzaintza acudió alrededor de las 12,30 y tras cortar las cadenas del objetor, y con algunos incidentes, logró introducirle en el furgón policial.

Jóvenes se encadenaron en solidaridad con el detenido. (Foto:DEIA)

fondomoc

Los jóvenes murieron al volcar el camión que les transportaba.

Dos reclutas muertos en Lleida cuando iban a unas maniobras

Joan RETANA **Barcelona**

Dos jóvenes de 19 años, que realizaban el servicio militar en Lleida, murieron ayer a consecuencia del accidente sufrido por el vehículo militar que los transportaba desde su cuartel en Gardeny (Lleida) a un campo de tiro que el Ministerio de Defensa posee en el término municipal de Tragó de la Noguera, cerca del pantano de Santa Ana. Los dos jóvenes fallecidos son Joan Millan Sotos y Antoni Méndez Figueras, ambos vecinos de la localidad de Almenar, en Lleida. Otros ochos soldados, entre ellos el cabo que conducía el camión militar siniestrado, resultaron con heridas leves.

El accidente ocurrió a las 8.15 de la mañana en una pista forestal que une las localidades de Ivars y Tragó de la Noguera. Uno de los camiones del convoy militar que transportaba a los soldados hacia el campo de tiro de Tragó, donde estaba previsto realizar unas maniobras, se salió del camino de tierra y rodó por un terraplen de unos dos metros de desnivel.

Según el Gobierno Civil de Lleida, la causa del siniestro fue un pequeño derrumbe del firme de la pista al paso del camión. Este, que rodó pendiente abajo y quedó totalmente volcado aprisionó con su caja a diez de los dieciséis jóvenes que viajaban en él. Juan Millán Sotos falleció mientras era trasladado al Hospital Militar de Lleida, en tanto que Antoni Méndez resultó muerto en el acto. El juez de paz de Ivars ordenó el levantamiento de su cadáver.

Los otros ocho soldados que resultaron heridos leves son Marcos López Martos, Juan Antonio Mohamed Casares, Lorenzo López Giménez, Angel Luque Varea, Alfredo Montero Coria, José Luis López Martínez, Alvert Miró Tuliesa, Francisco Javier Igalaturre Lara y Diego Jurado Moreno, todos ellos fueron atendidos en el Hospital Militar de Lleida.

Los soldados fallecidos pertenecían a la agrupación logística número 4, con base en el cuartel Gaspar de Puertolá de Gardeny en Lleida, lugar donde habían jurado bandera hacia sólo una semana.

El Ayuntamiento de Alcanar, localidad natal de los fallecidos, por donde el convoy había pasado minutos antes de ocurrir el accidente permaneció ayer a la espera de órdenes oficiales para preparar el sepelio.

Los accidentes de vehículos militares fueron el año pasado la primera causa de muerte entre los jóvenes en edad de cumplir el servicio militar, doce muertos y 250 heridos fue el balance de los siniestros de vehículos militares en 1988.

Miembros de los colectivos antimilitaristas de Catalunya como Mili Kaka y la Plataforma de Objetores por la Insumisión acusaron ayer al servicio militar obligatorio de ser el causante directo "no sólo del secuestro legal de millares de jóvenes, sino de su propia muerte".

fondomoc

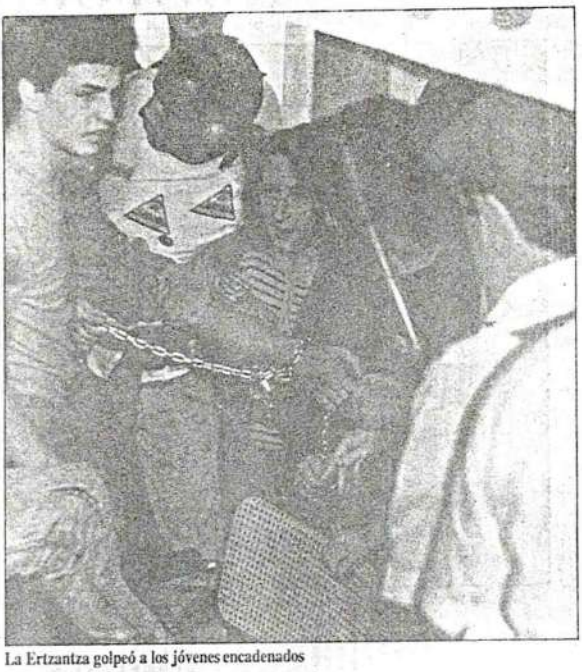

La Ertzantza golpeó a los jóvenes encadenados

La Ertzaintza detuvo a un insumiso en Ondarroa

Ondarroa

La Ertzantza procedió durante el mediodía de ayer a detener a Mikel Odriozola Gogenola, de 27 años, médico de profesión y trabajador del Ayuntamiento de Ondarroa como animador sociocultural, por su negativa a realizar la prestación del servicio militar.

Efectivos de la Policía Autonómica utilizaron la fuerza para llevar a cabo esta detención que había sido ordenada por el Juez Militar que se encarga del caso, ya que el joven insumiso de Ondarroa se encontraba encadenado a un grupo de familiaes y amigos.

Mikel Odriozola se había presentado junto a otros diez compañeros el pasado 20 de febrero en el Gobierno Militar en Bilbo donde fueron detenidos tres insumisos. También estuvo en la presentación de los 16 objetores insumisos del segundo reemplazo el 17 de abril sin que las autoridades militares mostrasen interés alguno por el tema.

Es por eso que el Movimiento de Objeción de Conciencia al que pertenece Ordiozola no entiende porqué, "cuando han pasado 5 meses desde su fecha de incoproación a filas, se le pretende encarcelar por su negativa a ir". El MOC señala que conocía que la citación que su compañero había recibido para declarar ayer en el Juzgado de Paz de Ondarroa era para comunicarla la orden recibida de "ingreso en la Prisión de Basauri" y el consiguiente traslado a la misma.

Una treintena de militantes del MOC que habían acudido junto a su compañero para mostrarle su apoyo desplegaron durante la declaración una pancarta antimilitarista y, una vez recibida la orden de detención, impidieron en primera instancia que efectivos policiales la ejecutaran de inmediato, abriendo un camino hacia el salón de plenos del Ayuntamiento donde se improvisió una rueda de prensa.

Tendrán que venir a buscarme

Odriozola, encadenado en un momento a unas trece personas comentó y explicó su postura y recordó que tanto él como sus compañeros se han negado a explicar las razones que han motivado su objeción de conciencia ante el requerimiento del Consejo de Objeción de Conciencia.

"Objetor se siente uno o no se siente, y no hay que expliar nada más ni depende de que otros te acepten legalmente como tal", proclamó Odriozola quien añadió que "me presento aquí porque negarse a hacer la mili no es ningún delito cuando su irracionalidad es denunciada por todo el mundo".

Encadenado como estaba, una vez finalizada la rueda de prensa y tras una prolongada y calurosa ovación Odriozola manifestó que él no se iba a mover de allí y si bien no iba a oponer resistencia a la detención, tenían que "venir ellos" a buscarle.

Al cabo de unos minutos hicieron acto de presencia en el citado salón de plenos una docena de efectivos policiales de la Ertzantza quienes con un cortafrios procedieron a cortar las cadenas que unían a Mikel Odriozola a sus compañeros. El que los jóvenes del MOC se resistieran a que las cadenas fueran cortadas encrespó a los ertzainas que comenzaron a golpear con el mismo cortafrios a algunos de los allí encadenados.

Una vez conseguido su objetivo, fuertemente escoltado y en medio de un fuerte abucheo y consignas en contra del servicio militar, el detenido fue conducido al exterior del edificio. En el camino se produjeron forcejeos entre los ertzainas y las personas que trataban de impedirles el paso, llegando a romperse alguna ventana del Ayuntamiento.

Fuera esperaban algunos contingentes antidisturbios de la Policía Autonómica que no llegaron a intervenir al optar la gente por manifestarse pacíficamente por la calle principal de Ondarroa. Al furgon donjde Odriozola era trasladado le siguieron varios coches, lo que permitió reunir a una veintena de militantes del MOC en la entrada de la cárcel de Basauri.

Estas personas se sentaron en el suelo impidiendo el paso de la furgoneta policial, por lo que fueron violentamente retiradas del lugar por efectivos de la Policía Nacional. Además de la denuncia pública hecha por el MOC por la detención de su compañero, también el colectivo Kakitzat denunció esta detención subrayando el hecho de que fueran fuerzas de la Ertzantza quienes la llevaran a cabo.

fondomoc

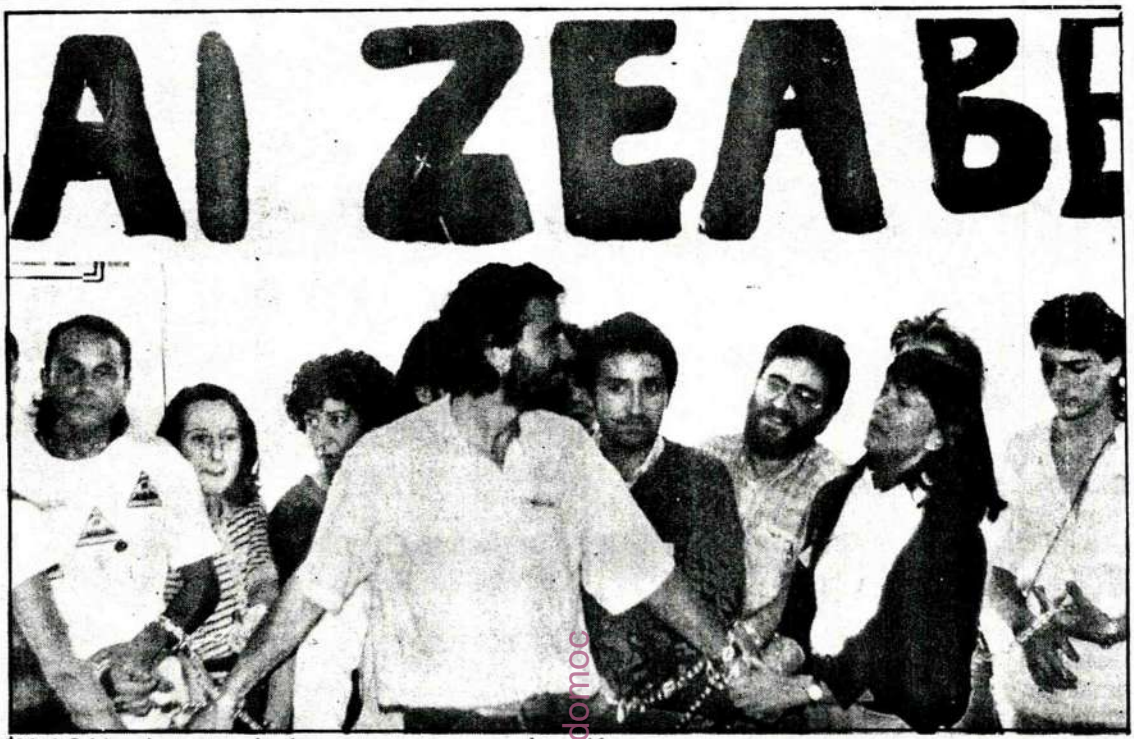

Mikel Odriozola se encadenó para protestar por su detención

fondomoc

Detenido un nuevo insumiso en Ondarroa, tras diversos incidentes

Manu Garro

ONDARROA. Mikel Odriozola, un joven insumiso de 27 años de edad, fue detenido por efectivos de la Ertzantza y trasladado desde Ondarroa a la cárcel de Basauri, durante la mañana de ayer. Durante la detención se produjeron diversos incidentes en el que resultaron heridos leves dos jóvenes.

El insumiso tras recibir una citación del juzgado, en la que se decretaba su detención, se encerró en el salón de plenos del ayuntamiento, donde trabaja como animador sociocultural, acompañado de miembros del Movimiento de Objeción de Conciencia, familiares y amigos, donde desplegaron una pancarta que decía «Soldaduska? Bai, zeabe» y se encadenaron un grupo de trece personas.

Mikel Odriozola, que ofreció un una rueda de prensa, señaló que no tenía porqué explicar su condición de objetor, «porque se siente uno o no se siente y no hay que explicar nada más». Tras animar a los jóvenes a apoyar la insumisión, Mikel afirmó que «hay que dar la cara y enfrentarnos si queremos cambiar las cosas».

Mientras se celebraba la rueda de prensa, efectivos de la Policía Autónoma se presentaron en el salón de plenos y procedieron a cortar las cadenas, produciendose diversos enfrentamientos. Durante los incidentes un acompañante de Mikel fue golpeado con un cortafrios y otro arrojado contra una cristalera, teniendo que ser atendidos ambos posteriormente, según han señalado fuentes del Movimiento de Objeción de Conciencia.

Tras una serie de forcejeos, los agentes sacaron al joven de la sala y le trasladaron a un furgón, mientras en el exterior de la casa consistorial contingentes de las fuerzas antidisturbios impedían que los amigos de Mikel pudieran abandonar el ayuntamiento.

Posteriormente, ante la puerta de la cárcel de Basauri un grupo de objetores intentaron impedir el paso del furgón, realizando una sentada frente a la puerta de entrada, siendo disueltos por policías nacionales y ertzantzas.

Se espera que Mikel Odriozola pase en los próximos días a la prisión militar de Alcalá de Henares.

¿Quién salvará a la tolerancia de sus amigos?

"A los objetores que son encarcelados. Para ellos no hay tolerancia. Ni siquiera permiten el debate".

PEDRO OTADUY

EL nombre me cae bien, al menos en su segunda parte. La paz, así en abstracto, está demasiado utilizada para cualquier cosa, pero "tolerancia" es algo poco oído y muy reivindicable, sobre todo en una sociedad poco acostumbrada, creo yo, al debate razonado, a la disensión ideológica, a la aceptación de la otra y el otro. Por tanto me parece interesante cualquier idea encaminada a aumentar el nivel de tolerancia, a desarrollar su contenido. Precisamente por eso mismo me da pena lo que está pasando con la campaña dichosa.

Si hay cosas que desde el principio se tuercen esto empezó mal incluso antes de la concepción. Que quien un día decía que había que llamar a la sociedad navarra a insultar a una parte de ella diga al mes siguiente que hay que llamar a la tolerancia parece, por lo menos, raro, casi casi contra natura. Pese a ello siguió la idea para adelante y, por el camino, va otro de los padres de la criatura y dice que todo eso está muy bien pero que habría que dejar fuera a una parte porque sus ideas son malas, que no son tolerables, vamos. Increíblemente, visto el proceso de la gestación, la cosa sale a la luz y la tolerancia se concreta en unos papeles. A unos les parece bien, a otros les parece mal y, estoy convencido, la mayoría de los navarros y navarras ni se lo leen.

Si duros habían sido de conciliar los principios en el tiempo del acuerdo con los principios filosóficos de la tolerancia no fue mejor lo que vino después: se crea una comisión de seguimiento que se lanza a la recogida de firmas de apoyo no mediante la tradicional mesa en la plaza del Castillo y demás lugares transitados sino mediante el envío de solicitudes de adhesión personalizadas. Empezaron con los grupos, asociaciones e instituciones y fueron llamativas las broncas que se montaron al discutir sobre el tema. Los que querían apoyar la tolerancia no aceptaban la postura de los otros. Igual éstos tampoco la de aquéllos, pero al menos no se proclamaban apóstoles de la tolerancia del respeto a las posturas de los demás. Y esto donde se discutió que bastantes miembros de colectivos se enteraron de que habían firmado eso en su nombre al verse en los anuncios de los periódicos.

Y un poco después y ante el estupor de muchos empezaron a llegarnos a casa cartas en la que se nos pedía nuestra adhesión con nombre y apellidos. Francamente sorprendente que en nombre de la tolerancia nuestros prohombres políticos se aprestaran a elaborar una lista de ciudadanos que los apoyaran. Sorprendente y preocupante. Lo mismo debió parecerle al defensor del pueblo cuando se vio en la necesidad de intervenir para recordarle a la comisión del Acuerdo que uno de los principios básicos de la Democracia es el respeto de los poderes públicos a la intimidad de las personas y que eso de recoger nombres y apellidos lo vulneraría. Lo normal hubiera sido que alguien asumiera la responsabilidad política de semejante error (así, de paso, hacían ver que la Constitución ademas de sobre la indisoluble unidad de la nación, la monarquía y la economía de mercado habla también de una serie de derechos y de unos mecanismos e instrumentos para defenderlos) pero qué va, el consejero de Presidencia se despacha con un "ya lo pensábamos hacer", si cuela cuela, y todos tan contentos. A poco se saltan a la torera nada menos que un derecho fundamental de las personas pero eso a nadie le debe parecer grave porque nadie protesta. Todo será por la tolerancia, supongo.

Ahogamiento económico

SE deja de oír a la comisión del Acuerdo, aunque se oye el barullo de los "Domingos por la Paz" que tanto recuerdan a la España esa de charanga y pandereta. Incluso se lee que la comisión se ha deshecho por desacuerdos entre sus miembros (será que ellos tampoco se toleran demasiado). Parecía que la tolerancia se iba a librar por fin de semejantes defensores, pero hace poco volvió a sufrir uno de sus embates: en la ley de presupuestos de Navarra el Consejo de Juventud ve reducido su presupuesto, a través de una enmienda a lo proyectado, de cinco a dos millones. Sólo hay una razón a semejante recorte: nuestros parlamentarios del pacto de Gobierno PSOE-UPN no están dispuestos a tolerar que el Consejo de la Juventud no haya firmado el Acuerdo por la Paz y la Tolerancia. Igual lo que no están dispuestos a tolerar es, simplemente, que los jóvenes no aceptaran la propuesta de las juventudes de UPN. El caso es que en nombre de la paz y la tolerancia, para defenderlas dicen, están dispuestos a ahogar un organismo creado por la propia Administración para fomentar el asociacionismo juvenil (por cierto, ¿se habrán leído el artículo 48 de la Constitución?).

Un párrafo de la carta que motivó la intervención del defensor del pueblo decía: "Con esta carta (de adhesión al pacto) a nadie se le obliga a nada, pero si el Gobierno de Navarra va a disponer de instrumentos para saber la respuesta de cada ciudadano o ciudadana la obligación puede ser algo más que una hipótesis. ¿Quién aseguraría, por ejemplo, que entre los funcionarios no haya luego diferencias de trato en la selección de destinos según se haya suscrito o no la carta en cuestión?". Quien la escribió se quedó corto. Tenía que haber hablado también del riesgo que corrían las asociaciones y los organismos que pueden necesitar subvenciones de dinero público.

Con el ahogamiento económico del Consejo de la Juventud las juventudes de UPN podrán ver satisfecha su pataleta de la última asamblea al no salir lo que ellos querían (por cierto, esta actitud de ir a donde tus mayores para que castiguen a quien ha hecho algo que no te gusta no es propia de jóvenes, sino de niños malcriados y, por los resultados que obtienen, consentidos), pero esto es cosa de venganza, lo que casa mal con tolerancia.

Pobre tolerancia. Utilizan su nombre para hacer una campaña contra algo y una y otra vez la dejan en mal lugar. No se puede defender. Poco beneficio sacará con ello. Pero, todo hay que, decirlo, hay una cosa que está clara: quien se lo tiene que estar pasando de lo lindo con el espectáculo es nuestra alegre y combativa vanguardia.

fondomoc

Correo 10.5.89
Cartas Director 32

La 'mili' del ministro Serra

Yo pensaba que no podría asombrarme de nada en este país; pero me he asombrado mucho con las declaraciones del ministro del Ejército Sr. Serra, cuando, con su propia voz, le oí decir hace poco por radio que la obligatoriedad del servicio militar era *«un triunfo de la democracia»*.

Me gustaría recordarle que en tiempos pasados el Sr. Serra se jactó de haberse fugado de hacer el servicio militar, cuando los demás ciudadanos teníamos la obligación de hacerlo... so pena de aplicarnos unos castigos estipulados por la Ley.

Y tampoco quiero recordarle ciertas manifestaciones publicadas por una periodista americana (llamada R. Lewis) atribuidas a Serra, en las que ultrajaba a la Guardia Civil y –que yo sepa– nunca se molestó en desmentir.

M. P. de Caños

fondodocumental

El MOC denuncia la detención selectiva de objetores de conciencia

DEIA
Bilbao

El colectivo vizcaino de objetores de conciencia denunció ayer en Bilbao las condiciones en que se produjo la detención de Mikel Odriozola, objetor de Ondárroa, «por la retención física ejercida por la Ertzaintza» en unos incidentes que se saldaron con un herido.

Odriozola, médico de profesión y monitor sociocultural en el Ayuntamiento de Ondárroa, fue detenido y trasladado el pasado lunes a la prisión de Basauri en una concentración de objetores que se encadenaron en el Salón de Plenos.

Según señalaron ayer representantes del MOC, la detención selectiva de objetores de conciencia persigue «romper un grupo homogéneo y es una forma de no afrontar el verdadero problema que es el servicio militar obligatorio». Los mismos portavoces subrayaron que las acciones contra los objetores se suceden en un momento en el que «la mili» alcanza un grado elevado de impopularidad y denunciaron que las autoridades están dando «una respuesta diferente en cada caso».

Para el MOC, «el PSOE no sabe cómo dar salida a este asunto ante el apoyo social que tiene nuestra labor». El colectivo de objetores considera, en este sentido, que el trabajo que desarrolla es bastante positivo y fundamenta esta valoración en el apoyo social que está recibiendo. «Es de destacar que hasta el Parlamento vasco se ha posicionado por la abolición del servicio militar».

Los representantes del Movimiento de Objetores de Conciencia expresaron su solidaridad con el detenido y anunciaron movilizaciones ante la cárcel de Basauri para mañana.

Por otra parte, el Consejo de la Juventud de Euskalerria y el MOC de Araba han expresado también muestras de solidaridad con Mikel Odriozola. Los objetores alaveses han anunciando que se manifestarán todos los lunes y jueves ante el Gobierno Militar de Gasteiz.

DEIA EUSKADI

MIERCOLES, 10 DE MAYO DE 1989

fondomoc

ULTIMAS NOTICIAS

Familiares de soldados muertos se manifiestan frente a la Capitanía de Burgos

Un grupo de familiares de soldados muertos o heridos durante la prestación del servicio militar se manifestó ayer frente a la sede de Capitanía General de la Región Militar Pirenaico Occidental para pedir la modificación del servicio en filas. Según un documento hecho público por los manifestantes, solicitan la creación de un ejército profesional y la reducción del período del servicio militar obligatorio y del tiempo de permanencia en los cuarteles. Los miembros de este colectivo han declarado que su intención es llamar la atención para que se adopten medidas con el fin de que en el futuro se evite la pérdida de vidas de jóvenes sin experiencia.

egin miércoles, 10 de mayo de 1989

El MOC denuncia «la actitud provocativa» de la Ertzantza

I. BILBAO, Bilbo

El Movimiento de Objeción de Conciencia ha denunciado las condiciones en la que se llevó a cabo la detención de su compañero Mikel Odriozola, detención que se llevó a cabo el pasado martes por efectivos de la Ertzantza en Ondarroa, así como la represión de este cuerpo policial contra los jóvenes que pacíficamente protestaban en contra de esta detención y del servicio militar.

Durante una rueda de prensa ofrecida ayer en "Bakearen Etxea" de Bilbo, los miembros del MOC se ratificaron en la estrategia de insumisión y detallaron los pormenores de esta última detención, a la vez que criticaban la actuación de la Ertzantza que, según señalaron, respondió con actitudes "provocativas" a una sentada pacífica.

Por lo que respecta a la detención de Mikel Odriozola el MOC ha denunciado, una vez más, "la represión selectiva" con la que ha respondido la autoridad a su estrategia de insumisión. En su opinión el PSOE y los militares "tratan de romper un movimiento homogéneo no afrontando el problema".

El caso de Mikel Odriozola reflejaría el carácter represivo de la actuación judicial ya que de cuatro compañeros que objetaron a la vez, uno está en la cárcel, otro ha sido reconocido como objetor, a otro le ha sido denegada la petición por parte del Consejo Nacional de Objeción de Conciencia y el cuarto no ha recibido respuesta.

"Ni el PSOE ni los militares saben como dar salida a esta situación ante el apoyo social que hemos recibido por nuestra actitud", señalaron los militantes del MOC, quienes recalcaron que todo este movimiento, así como la estrategia de insumisión a partido en todo momento del MOC y de grupos antimilitaristas.

El apoyo social al que hacían referencia se refería, según explicaron, al apoyo recibido tanto desde las instituciones como de diversos grupos y organismos. Además del Parlamento Autonómico y de los Consejos de la Juventud de Euskal Herria, recordaron las adhesiones recibidas por parte de las Corporaciones de Ondarroa y Arrankudiaga, con motivo de las detenciones.

Diferencias entre los partidos

Hay que señalar que a pesar de que en Ondarroa toda la Corporación se mostró solidaria con el detenido, los partidos mostraron durante la sesión plenaria sus diferencias respecto a esta problemática. Mientras HB pedía que se rechazase el servicio militar en el Ejército español, todas las demás fuerzas pidieron que este rechazo se generalizara a todos los ejércitos; y cuando HB propuso que mientras estuviera preso a Odriozola se le mantuviera su sueldo en el Ayuntamiento, donde trabaja de animador socio-cultural, los demás partidos decidieron que se le mantenga su puesto de trabajo una vez en libertad. Por su parte, los trabajadores del Ayuntamiento decidieron ir a la huelga durante la jornada de ayer para denunciar la detención.

El MOC ha convocado, además, a una encerrona para el próximo viernes en el Ayuntamiento de Ondarroa y en Gasteiz van a encadenarse todos los lunes y jueves frente al Gobierno Militar mientras haya un solo insumiso preso. Por último las organizaciones Iraultza Taldeak y Kemen han mostrado su solidaridad.

fondomoc

egin

Año XIII/3.887 Miércoles, 10/5/1989

Edita e imprime: Orain, Sociedad Anónima. Polígono Eciago, 10 B. *Hernani. (Gipuzkoa).* Depósito legal: SS.645/77. Télex: 36629 EGIN E.*Apdo. 1397. Donostia* Telefax:(943) 55 12 07

AZKEN UNEKOAK

Familiares de soldados muertos se manifiestan en Burgos

fondomo

Burgos

Un grupo de familiares de soldados muertos o heridos durante la prestación del servicio militar se manifestó ayer frente a la sede de Capitanía General de la Región Militar Pirenaico Occidental, entre las que se incluyen las cuatro provincias de Hegoalde, para pedir la modificación del servicio en filas.

Según un documento hecho público por los manifestantes, éstos solicitan la creación de un ejército profesional y la reducción del periodo del servicio militar obligatorio y del tiempo de permanencia en los cuarteles.

Los miembros de este colectivo han declarado que su intención es llamar la atención para que se adopten medidas con el fin de que en el futuro se evite la pérdida de vidas de jóvenes sin experiencia.

Asimismo, precisaron que su movimiento no tiene relación con el de los objetores de conciencia o insumisos, aunque algunos de ellos pertenecen a su asociación.

La concentración, en la que participaron medio centenar de personas y se llevó a cabo sin incidente alguno, terminó con el depósito de una corona de flores en las inmediaciones del edificio de Capitanía General.

El MOC valora positivamente el apoyo social y critica la «represión selectiva» a que están siendo sometidos

Los insumisos anuncian nuevas movilizaciones tras la última detención

El Movimiento de Objeción de Conciencia vasco intensificará sus acciones de protesta y movilizaciones a raiz de la detención del último insumiso en Ondarroa. El MOC anunció ayer una «semana caliente» y expresó su satisfacción por el apoyo social conseguido tras más de dos meses de presentaciones de objetores que se niegan a realizar el servicio militar o la prestación civil sustitutoria.

J. C. G.

BILBAO. Portavoces del Movimiento de Objeción de Conciencia de Euskadi expresaron ayer su satisfacción por la «actitud decidida» del colectivo de insumisos vascos y por el apoyo social que se ha conseguido. Los representantes del MOC denunciaron asimismo la «represión selectiva» que están ejerciendo las autoridades a raiz de la detención de un insumiso practicada el lunes en Ondarroa.

Los objetores insumisos pusieron de manifiesto que, ante casos similares, se está «tratando de romper la homogeneidad del colectivo mediante una represión selectiva de la que es un claro ejemplo la detención de Mikel Odriozola en Ondarroa».

En opinión del MOC, todas estas actitudes no son otra cosa que «una forma de no afrontar el verdadero poblema, es decir, la abolición del servicio militar, que se encuentra en una de las fases de mayor impopularidad de su historia». Los representantes de los objetores subrayaron el apoyo social que han logrado con la campaña de insumisión, y estiman que «el PSOE y las estructuras militares no saben cómo solucionar el problema ante ese soporte». La actitud de los cerca de 300 objetores que se han declarado insumisos en Euskadi está siendo «muy decidida, asumiendo todos los riesgos», según se puso de manifiesto en la rueda de prensa, y esta estrategia está dando sus frutos en el ambiente social «del que es un signo inequívoco el posicionamiento del Parlamento vasco, que recientemente ha pedido la abolición del servicio militar». Los miembros del MOC destacaron el «consenso social tácito» que se está dando en torno a este tema «en una sociedad como la vasca, tan dada a las divisiones y los enfrentamientos».

Un hermano de Mikel Odriozola, que se ha declarado también insumiso, explicó las circunstancias que rodearon la detención y las acciones previstas para los próximos días en Ondarroa, entre las que se encuentra la presentación de una moción en el Ayuntamiento para que éste se posicione tras el encarcelamiento de Odriozola.

Los integrantes del MOC cuestionaron al PSOE «para que explique en qué se concreta esa paz que tanto piden», y subrayaron que su postura «puede que no seas legal, pero sí que es legítima».

En cuanto a movilizaciones, se anunció una «semana caliente», si bien no se concretaron todas las acciones a realizar. El jueves se producirá una concentración ante la prisión de Basauri en el caso de que Odriozola continúe allí, y el viernes se ha previsto un encierro en el Ayuntamiento de Ondarroa, cuyos trabajadores pararon ayer en solidaridad con el detenido. Por otra parte, el MOC de Vitoria ha anunciado que mientras hayax insumisos en las cárceles españolas se organizarán concentraciones todos los lunes y jueves, a las siete de la tarde, frenrte al Gobierno Militar de Alava. Asimismo, el día 15 de mayo, jornada internacional de la objeción de conciencia, está prevista la visita de una delegación de objetores surafricanos.

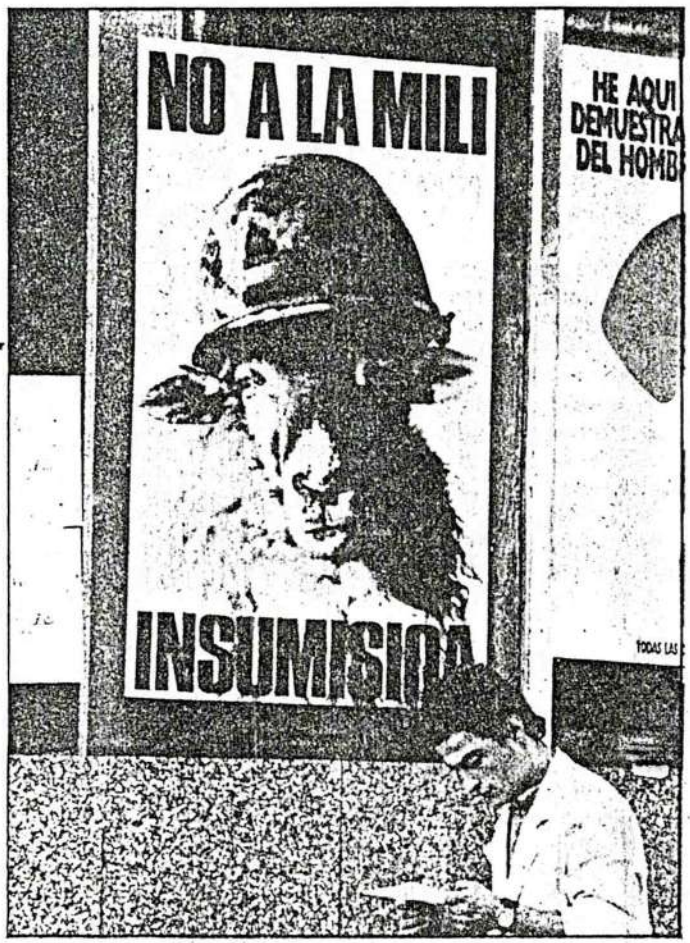

Los insumisos han realizado diversas movilizaciones en los últimos meses. (Foto: Jon Bernardez)

fondomoc

En apoyo a Mikel Odriozola, detenido el lunes

Un grupo de objetores de conciencia insumisos ocupan durante más de una hora la sede del PSE-PSOE en Bilbao

Unos treinta objetores de conciencia insumisos ocuparon durante la mañana de ayer la sede del PSE-PSOE en la calle Aurelio Valle de Bilbao, en apoyo a Mikel Odriozola, detenido el lunes. La acción estaba coordinada con otras de las mismas características que se llevaron a cabo en las sedes socialistas de San Sebastián, Vitoria y Pamplona. Tras permanecer algo más de una hora en el edificio del PSOE los objetores insumisos decidieron poner fin a la acción y abandonaron los locales del Partido Socialista mientras coreaban consignas en contra del servicio militar.

Angel Morán

BILBAO. Unos treinta objetores de conciencia insumisos ocuparon ayer la sede del PSOE en la calle Aurelio Valle de Bilbao, en una acción coordinada con otras que tuvieron lugar tambier ayer en las sedes socialistas de San Sebastián, Vitoria y Pamplona. La ocupación se llevó a cabo minutos después del mediodía y duró algo más de una hora. Durante este tiempo los objetores insumisos desplegaron una pancarta en el interior del edificio en la que se podía leer *«Objetoreak askatu»* y colocaron pegatinas en contra del servicio militar en las paredes del local al tiempo que coreaban consignas y cantaban canciones en contra de la *mili*.

A la una y media los objetores abandonaron los locales ocupados e hicieron entrega de un comunicado a los medios de comunicación en el que exponían su posición sobre el servicio militar y la objeción de conciencia.

«Hemos organizado esta acción –dijo uno de los objetores– *para hacer patente nuestra protesta frente a lo que consideramos una acción arrogante y prepotente del Gobierno del PSOE con respecto a los objetores de conciencia. Este Gobierno está atropellando de manera sistemática uno de los derechos que teóricamente debería reconocer sin paliativos. Incluso ha llegado a encarcelar a objetores en contra de las normas más elementales que deben regir un teórico Estado de derecho. Con esos actos castiga la conciencia, el pensamiento. Esto es inadmisible en un Estado que se dice democrático y que reconoce las libertades de sus ciudadanos».*

Los objetores manifestaron que su lucha y su negativa a cumplir el servicio militar no es una lucha contra un ejército puntual. *«Lo que nos planteamos* –precisaron– *es una lucha global en contra de las estructuras jerarquizadas, sexistas y opresivas que rigen esta sociedad».*

EL CORREO

Los objetores de conciencia insumisos, en el interior de la sede del PSE-PSOE en Bilbao.

Solidaridad

Los objetores que ocuparon la sede del PSOE señalaron que su acción también pretendía demostrar su apoyo al objetor insumiso Mikel Odriozola, que se encuentra en estos momentos en la prisión de Basauri. *«Los objetores hemos apostado por la paz y estamos arriesgando en ello nuestra libertad; el caso de Mikel Odriozola es buena demostración de ésto. Vamos a seguir con acciones de este tipo, no violentas, y vamos a trabajar por la paz denunciando a los que la hacen peligrar».*

«El Gobierno del PSOE –añadieron– *debe darse cuenta de que hay mucha gente a nuestro lado que comparte nuestra posición de negarnos a realizar el servicio militar. Por primera vez las fuerzas mayoritarias vascas se ponen de acuerdo en un tema y éste es el de la objeción de conciencia. PNV, EA, EE, HB e IU han apoyado ya esta posición mediante la aprobación de mociones en favor de la abolición del servicio militar».*

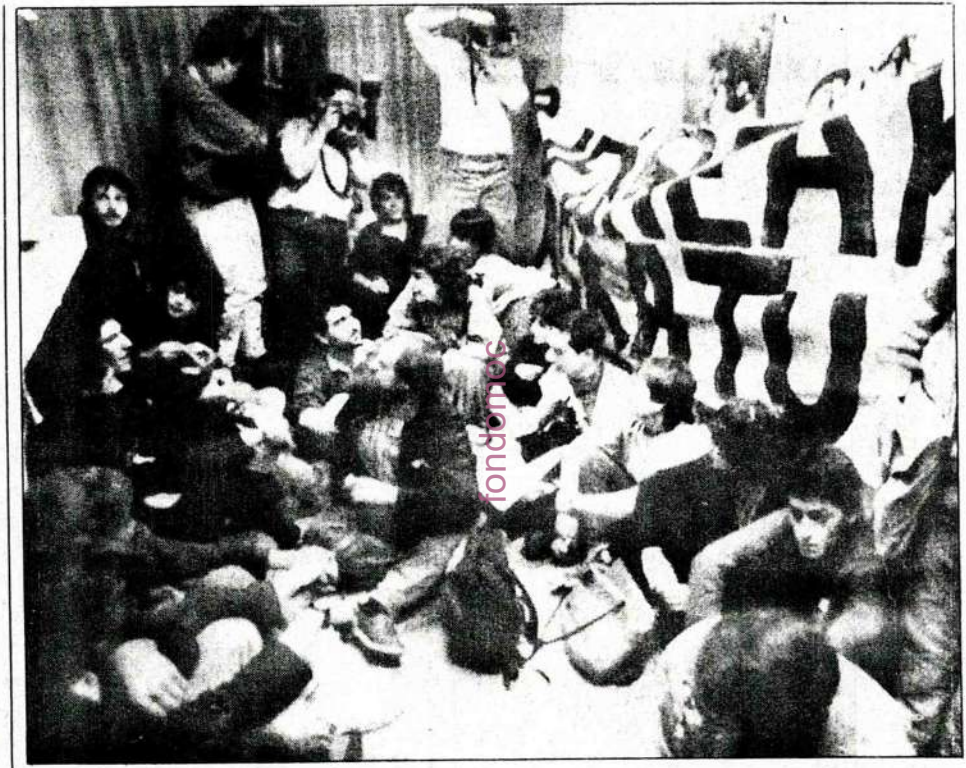

VARIAS DECENAS DE OBJETORES DE CONCIENCIA *protagonizaron ayer encierros en las sedes del PSE-PSOE en Bilbao, Gasteiz e Iruñea. Con esta acción, los insumisos protestaron por la detención, el pasado lunes en Ondárroa, de Mikel Odriozola y su posterior encarcelamiento por negarse a declarar ante el Tribunal Militar de Objeción de Conciencia. Durante la ocupación, colocaron varias pancartas en las que solicitaban la puesta en libertad de los objetores presos y arrojaron octavillas en contra del servicio militar y del PSOE. Un portavoz de los encerrados declaró que la finalidad de esta acción simultánea desarrollada en Navarra y la comunidad autónoma vasca era la de que el Partido Socialista se pronunciase sobre la ley de Objeción.*

fondomoc

GAUR Jueves, 11 de Mayo de 1989

Los insumisos ocuparon las sedes del PSOE en las cuatro capitales vascas

Más de medio centenar de insumisos pertenecientes al Movimiento de Objeción de Conciencia de Euskal Herria ocuparon durante la mañana de ayer oficinas y sedes del PSOE de las cuatro capitales vascas. Con esta acción, los objetores protestaron por la detención, el pasado lunes en Ondarroa, del insumiso Mikel Odriozola y su posterior encarcelamiento en la prisión de Basauri, al negarse a declarar ante el Tribunal Militar de Objeción de Conciencia.

Josu Pujana

BILBAO. Alrededor de treinta objetores de conciencia insumisos ocuparon durante la mañana de ayer la sede de la Comisión Ejecutiva del PSE-PSOE en Bilbao. La ocupación, que finalizó sin incidentes, comenzó sobre las 12,10 del mediodía cuando el grupo de objetores penetró en el hall de la sede del PSE-PSOE y tras permanecer durante algo más de una hora desalojaron por su propia voluntad el encierro. Los antimilitaristas desplegaron una pancarta en la que se pedía la libertad de los objetores, mientras coreaban consignas contra el servicio militar y a favor de la insumisión.

Por su parte, en Vitoria, cerca de una docena de insumisos ocuparon a la misma hora, y durante cerca de una hora, la oficina del PSE-PSOE en el Ayuntamiento gasteiztarra. Los objetores colgaron una pancarta en el balcón de la Casa Consistorial en la que se pedía la libertad de los objetores detenidos y desde donde lanzaron numerosas octavillas en contra de la *mili* y el PSOE. El encierro, que terminó sin ningún incidente, tuvo unos momentos de tensión cuando algunos concejales socialistas recriminaron la actitud de los objetores. Tras unos momentos de tensión, la vicealcaldesa de la ciudad, María Jesús Aguirre, se reunió con dos de los jóvenes y, según los propios insumisos, les mostró su apoyo a las ideas de objeción.

En Pamplona, no llegó a la docena el grupo de objetores que durante 45 minutos ocuparon la sede del PSN-PSOE de la capital navarra. Una vez desplegada una pancarta en la balconada de la sede socialista, en la que se pedía la libertad de los objetores, un representante del Movimiento de Objeción de Conciencia indicó que «con esta acción se pretende que el PSOE se pronuncie sobre la Ley de Objeción, el encarcelamiento de los objetores insumisos y el no cumplimiento del acuerdo adoptado en la Comisión de Derechos Humanos del Parlamento Foral»

Aunque a los quince minutos de su estancia, se personó la Policía Nacional que conminó a los jóvenes a desalojar, los insumisos permanecieron hasta las 13,30, hora en la que abandonaron la sede del partido.

Asimismo, en San Sebastián, varios insumisos ocuparon las oficinas del PSE-PSOE a la misma hora que en las demás capitales vascas. Los objetores corearon diferentes consignas contra los dirigentes socialistas, el servicio militar y pidieron la libertad de los objetores encarcelados. Más tarde, los antimilitaristas decidieron desalojar los locales sin que hubiese ningún incidente que destacar.

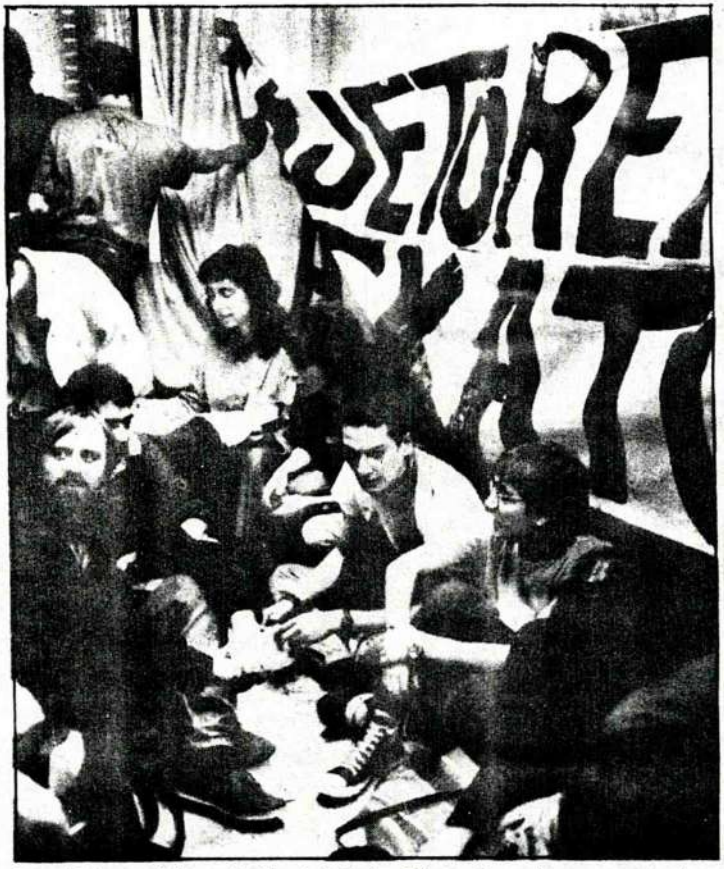

Los objetores pidieron la libertad de los últimos insumisos encarcelados. (Foto: Alberto F.de Agirre)

fondomoc

EA condena la detención

Por último, Eusko Alkartasuna, manifiesta su condena por la detención del objetor insumiso, Mikel Odriozola, al considerar que la objeción de conciencia es un derecho fundamental y, por lo tanto, resulta de todo punto inaceptable la imposición de cualquier otro tipo de servicio sustitutorio de carácter militar. En este sentido, Eusko Alkartasuna se posiciona a favor de los colectivos sociales y personas que con sus actitudes manifiesten claros principios pacifistas, de forma que contribuyan al fomento de valores educacionales pacifistas.

El Correo - 12-5-89

El pleno de Ondárroa aprueba una moción de apoyo al objetor insumiso encarcelado

GERNIKA. El Correo. Mikel Odriozola, el joven ondarrés insumiso encarcelado el lunes, fue el centro de debate en el pleno celebrado anteayer por el Ayuntamiento de su localidad natal y en el cual se presentaron varias mociones a su favor, que obtuvieron respuestas diversas. Al final y por incomparecencia de un concejal de EA, el del PP y dos del PNV, se aprobó la presentada por Herri Batasuna, que presentaba la novedad de incluir un inciso que alegaba que *«hay que tener en cuenta que no todos los ejércitos se pueden medir por el mismo rasero»*, y la alternativa de, además de conservar el puesto de trabajo del insumiso, no privarle de su sueldo.

Mikel Odriozola es el actual animador socio-cultural del Ayuntamiento de Ondárroa y, según EA, *«se instó al alcalde, una vez conocido el hecho de que se iba a proceder a su detención, a que realizara los trámites para impedirlo»*.

El hermano de Mikel solicitó al pleno que se convocara una manifestación para mañana, con el lema *«Mikel askatu»* y que fue aprobada por unanimidad.

fondomoa

y Francisco Poliet, de Económicas, de Geografía e Historia, Lluis Guia.

Ondarroa llama a manifestarse en apoyo de Odriozola

Bilbo

La Corporación municipal de Ondarroa ha decidido solidarizarse con el joven de la localidad Mikel Odriozola preso en la cárcel de Basauri por negarse a servir al Ejército, y ha convocado a una manifestación que se celebrará mañana sábado, a la una de la tarde, bajo el lema "Mikel askatu!".

Además de este gesto de solidaridad y de la exigencia de "inmediata libertad", el pleno municipal aprobó "mantener el sueldo que le corresponde" a Odriozola como animador socio-cultural que es de este Ayuntamiento.

Odriozola fue detenido el pasado lunes por fuerzas de la Ertzantza que arremetieron violentamente contra un grupo de jóvenes que protestaba por esta detención. Encarcelado en Basauri, se espera que este joven sea próximamente trasladado a la prisión militar de Alcalá de Henares.

En esta moción, presentada por Herri Batasuna, se aprueba enviar al ministro español de Defensa la minuta de todos los gastos que origine esta detención al Municipio, así como las perdidas que se deriven de la falta de un trabajador en la Concejalía de Cultura.

Según se señala en la propuesta aprobada, "cualquiera tiene el derecho de no servir al Ejército español", a la vez que, en la introducción de la moción, se denuncia el hecho de que "todos los jóvenes de Euskal Herria estan obligados a servir al ejército español imperialista". También se recuerda que este ejército es miembro de la OTAN, a quien "nuestro pueblo dio un no rotundo".

Por otra parte una treintena de militantes del MOC se concentraron durante la mañana de ayer frente a la cárcel de Basauri para mostrar su apoyo a Mikel Odriozola, e hicieron un llamamiento a participar en la encerrona que esta noche se celebrará en el Ayuntamiento de Ondarroa.

También el colectivo Kakitzat se ha sumado a esta convocatoria por considerar que "acabar con la mili, es acabar con una humillación, con una falta de libertades, personales y colectivas". Este colectivo ha llamado, además, a una concentración ante el Gobierno Civil en Bizkaia el próximo lunes.

fondomoc

Los insumisos reclamaron la libertad de Mikel Odriozola ante la cárcel de Basauri

Sus compañeros se concentraron ante la cárcel de Basauri

El Ayuntamiento de Ondarroa se solaridariza con el insumiso detenido

Manu Garro

BILBAO. El Ayuntamiento de Ondarroa ha aprobado una moción en la que muestra su solidaridad con el joven insumiso Mikel Odriozola, natural de este pueblo, que fue detenido el pasado lunes, en un pleno celebrado ayer en esta localidad pesquera.

En la misma moción, la corporación aprobó mantenerle el sueldo y el empleo de animador sociocultural, asi como convocar para mañana una manifestación, a partir de la una del mediodía, que recorrerá las principales calles de la localidad. Por otra parte, cerca de una veintena de objetores se concentraron ayer ante la prisión de Basauri para pedir la libertad de Mikel Odriozola.

Este insumiso se encuentra internado en la cárcel vizcaína a la espera de que el juez militar determine la situación en que va a quedar, tras haberse negado a incorporarse a filas en su reemplazo cuando fue llamado a filas a principios de semana.

Los concentrados en la puerta del penal desplegaron una pancarta pidiendo la libertad del objetor detenido y profirieron gritos en contra del servicio militar y en favor de la libertad del objetor detenido. Tras lanzar numerosos petardos, para que los oyera su compañero detenido, postriormente los insumisos se disolvieron sin que se produjese ningún tipo de incidentes.

El Movimiento de Objeción de Conciencia ha anunciado, por otra parte, que otros dos jóvenes insumisos han sido detenidos en Madrid, en las últimas fechas.

Barricada es una delicia de los barrios con más jóvenes por metro cuadrado. El grupo navarro representa al lado ideológicamente puro del rock, paradigma de banda 'rockera' surgida del sitio justo y con las aspiraciones debidas: imperfección musical, porque sus componentes no van de estrellas, y fidelidad a un 'público-colega' que les aupa tanto que se pueden acabar llamando Caja de Ahorros de la Cuenca y la Ribera. Lanzan ahora un nuevo disco con 'mucha marcha', marcha antimilitarista en plena refriega de la insumisión. «Hay mucho mercado en los cuarteles, es un mercado que funciona de cinta a cinta y de boca en boca, del que no se cobra», dicen.

Barricada actuará el día 27 en Bilbao

«Hay mucho mercado en los cuarteles»

G. Carrera

BILBAO. Los cuatro miembros de Barricada son del barrio obrero de La Chantrea, en los aledaños de Pamplona. De los tres fundadores sólo quedan dos, el otro, batería, murió con las baquetas caladas. El grupo creció al amparo de Ramoncin y después de Rosendo, que les abrieron las puertas de Madrid. A *Pasión por el ruido*, su nuevo *elepé*, han sobrevivido Alfredo Piedrafita, 'El drogas' –me llamo *El* y me apellido *Drogas*–, *El Boni* –*«pero me llamo Javier Hernández, yo sí me llamo Javier»*–, y Fernando *El siciliano*. Para ellos el anonimato acabó con Barricada. El día 27 actúan en el pabellón de La Casilla de Bilbao, con el grupo de *heavy-metal* Thor de telonero.

–¿Rock radical vasco es marca registrada?

–*¿Como Chorizos Revilla? Je, je.* –contesta 'el Drogas'– Eso existirá siempre si exista relación entre los grupos, mientras sea la 'movida' así, aunque sea una mierda, como todas las etiquetas. Se ha usado y manoseado mucho y hay que saber diferenciar qué es lo que no interesa de lo que sí.

–Rosendo ha dicho hace poco que fue etiqueta de una temporada.

–*No. Ha sido la cosa más fuerte que ha habido como 'movida' y tal. A nosotros se nos pregunta más del rock radical en Euskadi que fuera. Fuera cuentan los grupos, Kortatu, Cicatriz, Barricada...*

«Negociaciones de bar»

–¿Siguen viviendo en Pamplona?

–*Sí, nos gusta vivir en el pueblo* –Fernando–. *Ahí podemos trabajar de una manera continua. Si estuviésemos en una ciudad grande igual nos perdíamos más en negociaciones de bar, fiestas y esas cosas que por ahora no nos interesan.*

–Muchos desearían que se fuesen de Pamplona.

–*Sí, si lo dices en el sentido peyorativo, o sea, que se vayan, je, sí, me imagino, pero esa gente no nos interesa para nada, y nosotros a ellos, nada.*

–¿El batería murió en la barricada?

–*En una actuación se le reventó la cabeza y allí se quedó* –'Drogas'–. *Tuvo un derrame cerebral. Fue en Artajona, pueblo de Navarra, al lado de Tafalla.*

–¿Qué dijo el médico?

–*Un corte de digestión, que se le había 'cortao' la digestión.*

–Un precio muy alto, ¿no creen?

–*Como grupo, o sea, no somos gente que seamos grandes técnicos y tal y cualquiera es fácil de sustituir. Otra historia es ya la del colega, cada uno lleva su procesión por dentro.*

–Cada vez se ven menos melenas, en Pamplona y en todas partes.

–*Porque molesta* –'Drogas'–. *Es antihigiénico y no está de moda.*

–Se va a quedar solo.

–*A ver si es verdad, je, je, je, y cobro más. Somos 'hippies reciclaos'.*

–Gustan mucho en las peñas de ultras de los estadios de futbol.

–*Sí, a la gente de los barrios, de los suburbios de las grandes capitales. Les va la historia. A nosotros nos gusta el fútbol, pero no nos sentimos fanáticos más que de Osasuna y porque no hay otro equipo en Pamplona. Bueno, yo soy del Chantrea, je, je, je.*

«La pasión nunca es desmedida»

–Son ustedes a veces muy tiernos pero lo cuentan con unas formas musicales de una fuerza desmedida.

–*Las cosas que cantamos son cosas normales, las que más nos gustan, y cuando haces una cosa normal que te gusta la haces con mucha pasión y la pasión nunca es desmedida. Estamos para dar festivales y hacer discos* –Fernando–, *aunque tampoco hacemos discos pensando en el negocio. En el fondo hacemos lo que nos da la gana. No somos buenos actores y nos gustaría saber hacer un poco de teatro. Estamos aprendiendo.*

–La rima les va mucho, en el fondo son ustedes unos clásicos.

–*¿La rima? No, no solemos rimar. ¿Sí?* –'el Drogas'–. *Yo creo que nuestras letras no riman. Eso igual era antes. Hay canciones que sí, que salen con rima y tal, pero es más buscar el golpe de las palabras e incluso romper con la acentuación normal de las palabras. Yo intento siempre no rimar, si rimo es por pura casualidad. Lo que queremos* –Fernando– *es salirnos de lo obvio. Lo de camión, pantalón y botón está muy 'usao'.*

–¿Son insumisos?, su nuevo *elepé* va cargado con ese contenido.

–*Sí, es uno de esos temas candentes que te chocan* –'Drogas'–. *O sea, se puede considerar un disco antimilitarista, quizá, pero no vamos de dar soluciones. El que se quiera enterar tiene organizaciones de todo tipo.*

MAITE BARTOLOMÉ

Fernando y 'el Boni', en primer término; Alfredo y 'el Drogas', detrás, junto a la ría de Bilbao.

- *«A nosotros se nos pregunta mucho más sobre el rock radical en Euskadi que fuera de aquí»*
- *«Estamos para dar festivales y hacer discos, aunque tampoco hacemos discos pensando en el negocio»*

«Huelga de petate»

–¿Ustedes sí hicieron la 'mili'?

–*Nosotros sí, bueno, 'el Boni' es objetor. Bueno, a mí* –'el Boni'– *no me ha tocado más que negarme a coger el petate. Yo soy de los que no han cogido el petate, nada más, y ahí estamos. Hago huelga de petate, je, je.*

–¿No pararán hasta que se les oiga en los cuarteles?

–*Eso hace tiempo ya. La gente que se lo pasa mal en los cuarteles, también es un poco la de 'Ultra Sur', la de los barrios y así. Además, hay mucho mercado en los cuarteles, es un mercado de cinta a cinta o de boca en boca, del que no se cobra; pero, bueno, está muy bien.*

–¿Ustedes no dan cuartel?

–*Bueno, vaya. Es que no se puede ser como un clavo en una pared, porque al final te cuelgan una chaqueta y no se te ve.*

–El rock duro sería más del gusto militar que un lenguaje acorde con posturas de insumisión pacífica, ¿no les parece?

–*No, que va* –'el Drogas'–. *Yo he estado tocando la turuta en la 'mili' y no tiene que ver con lo que hacemos ahora. Nunca nos hemos planteado hacer un himno. Lo de los militares ya no es fuerte, aunque parezcan los más duros.*

fondomoc

El capitán general de la Región Pirenaico Occidental visitó ayer Araca

«El Ejército tiene las armas, pone los muertos y deja las manos quietas», dice el general Casinello

VITORIA. Efe. El capitán general de la Región Pirenaico Occidental, Andrés Casinello, declaró ayer en Vitoria sobre la postura del Ejército ante el terrorismo que esta institución *«tiene las armas, pone los muertos y deja las manos quietas»*. Casinello, que acudió a la base militar vitoriana de Araca para presentar los distintos actos con motivo de la semana de las Fuerzas Armadas, señaló que *«no hay institución más amante de la paz que el Ejército»*.

Sobre la situación del terrorismo en la actualidad, el capitán general subrayó que las cosas están *«mejor, aunque me gustaría que fueran mejorando porque nosotros tenemos más prisa, pero al final yo sé quién va a ganar»*.

Para Casinello, en estos momentos, tras la vuelta de ETA a las actividades terroristas, no hay ningún peligro golpista en el Ejército. *«¿Por qué después de rota la tregua va a cambiar la situación, porque hayan asesinado a un teniente de Farmacia o porque otro día me puede tocar a mí?»*, recalcó.

Casinello, tras mostrarse totalmente de acuerdo con la postura del Gobierno y de los partidos políticos después de la reanudación de las actividades terroristas de ETA, declaró que cree que los ciudadanos vascos tienen el mismo concepto del Ejército que el resto de los pueblos, *«porque todos tienen la misma memoria histórica»*.

Por otra parte, el capitán general de la Región Militar en la que se circunscribe el País Vasco se refirió a las últimas detenciones de objetores de conciencia *«insumisos»*, señalando que la insumisión *«es la objeción de conciencia fuera de la ley, y yo estoy siempre con la ley»*.

JAVIER MINGUEZA

El general Casinello, junto a mandos de la base de Araca, en Vitoria.

En relación con la celebración del día de las Fuerzas Armadas, el 30 de mayo, y de los diferentes actos que se desarrollarán durante la semana precedente, Casinello dijo que su objetivo es la identificación de los Ejércitos con el pueblo español, en un momento, subrayó, en el que *«estamos insatisfechos por el conocimiento que tiene de nosotros la sociedad»*.

Para Casinello, *«la institución militar es la más permeable de todas las del Estado. Si al INEM le entraran cada año doscientos mil jóvenes y al siguiente año le entraran otros tantos nuevos, diría que había conseguido un nivel de comunicación con la sociedad muy alto»*.

Desde el día 20 se celebrarán en las ocho provincias que componen la Región Pirenaico Occidental diversos actos militares, deportivos y culturales que tendrán como centro una recepción el día 29 en la sede de la Capitanía General de Burgos, y a la que asistirán las autoridades civiles y militares de las diferentes comunidades.

Andrés Casinello, en la presentación de la Semana de las Fuerzas Armadas. (Foto Luis Ciarrusta)

El capitán general acudió a la presentación de la Semana de las Fuerzas Armadas, en Gasteiz

Casinello: «No hay ninguna institución más amante de la paz que el Ejército»

El capitán general de la Región Pirenaico Occidental, Andrés Casinello, declaró ayer en Vitoria que «no hay institución más amante de la paz que el Ejército». Casinello indicó en la presentación de la Semana de las Fuerzas Armadas que el ejército «tiene las armas, pone los muertos y deja las manos quietas».

R. G.
Gasteiz

El capitán general Casinello dijo mostrarse totalmente de acuerdo con la postura del Gobierno y de los partidos políticos tras la ruptura de la tregua con ETA. «Antes de la tregua —explicó— no había peligro ninguno de golpismo y después de la tregua no va a cambiar la situación porque hayan asesinado a un teniente de farmacia, o porque pueda tocarme a mí otro día».

Andrés Casinello indicó a los informadores en relación al terrorismo que «las cosas están mejor y espero —señaló— que vayan mejorando, porque nosotros tenemos más prisa».

El capitán general manifestó respecto al tema de la insumisión que la insumisión es la objeción de conciencia en contra de la ley. Casinello se mostró respetuoso con la objeción de conciencia, «porque yo —puntualizó— estoy siempre con la ley».

En la rueda de prensa Andrés Casinello manifestó que el servicio militar es un gran sacrificio para los soldados, «porque les quitamos un año de su libertad». No obstante, según manifestó al conjunto de los medios de comunicación que asistieron a la mesa informativa y a los militares presentes, «el planteamiento del servicio militar o lo hacemos desde el conjunto de las prestaciones a esa sociedad, o si no no entendemos nada». Casinello puntualizó que la defensa es una parte del juego de derechos y libertades que entra dentro de la Constitución.

«Nuestro objetivo —apuntó— es la identificación de los ejércitos con el pueblo español, en un momento en el que estamos insatisfechos por el conocimiento que tiene de nosotros la sociedad». El capitán general negó el aislamiento en las funciones de la Fuerzas Armadas: «Yo no salgo por ahí —dijo— subido en un caballo con una espada en la mano defendiendo todas las cosas del artículo 8. Yo soy —prosiguió— una ruedecita de un reloj complejo que es el conjunto de la sociedad».

Casinello presentó en la base de Araca la semana de actos deportivos y culturales que se celebrarán desde el día 20 en las ocho provincias que conforman la región Pirenaico Occidental con motivo del Día de las Fuerzas Armadas. Entre las novedades de este año sobresale la implantación de centros de información para los jóvenes sobre el servicio militar que se instalarán en Miranda de Ebro, Arnedo y Tudela.

Manifestaron su rechazo a estas situaciones

Rubalcaba y Otxandio visitan al insumiso detenido en Basauri

Francisco J. Rodríguez
Basauri

El presidente de la Comisión de Derechos Humanos del Parlamento vasco, José Antonio Rubalcaba y el portavoz de las Juntas Generales de Bizkaia, Roberto Otxandio, visitaron ayer a Mikel Odriozola, insumiso detenido en Ondárroa el pasado lunes y trasladado a la prisión de Basauri. Tras la visita, que duró alrededor de hora y media, José Antonio Rubalcaba manifestó que «bajo nuestro punto de vista, todo el proceso por el cual Mikel Odriozola ha llegado a la prisión no es correcto. No se puede detener a nadie casi una semana por tener una idea y no querer ir al servicio militar. Todo esto ya lo hemos denunciado en el Parlamento vasco, que la solución no er ala ley de Objeción de Conciencia. Nosotros vamos a seguir presionando, porque la solución no es la de meter a todos estos chicos en un centro penitenciario». Por su parte, Roberto Otxandio dijo que «acabamos de aprobar en el Parlamento vasco y en las Juntas Generales de los tres territorios históricos, la propuesta del Partido Nacionalista Vasco en contra de la ley de Objeción de Conciencia y que se fuera progresivamente hacia la abolición del servicio militar obligatorio. La sociedad está en contra de estas leyes, y los partidos políticos democráticos se han manifestado a favor de una urgente remodelación de estas leyes y en contra de estas situaciones».

fondomoc

Dia 13-5-89
Ultima Pagina

Tres objetores heridos y dos detenidos por la Guardia Urbana de Barcelona

Tres objetores de conciencia resultaron heridos en Barcelona y otros dos detenidos, cuando la Guardia Urbana barcelonesa les desalojaba de los locales del Area de Juventud del Ayuntamiento barcelonés, donde se habían encerrado para pedir la ruptura del convenio suscrito por el municipio con el Ministerio de Justicia para «servicios sociales sustitutorios» de la «mili». Según un portavoz del medio centenar de encerrados, que se declararon «insumisos», el desalojo «se hizo de forma muy violenta y se produjeron malos tratos». La Guardia Urbana confirmó las dos detenciones y negó que se hubieran producido malos tratos.

fondo documental

Charla sobre «Objeción y Appartheid»

Con motivo de la celebración el próximo lunes del "Día Internacional de la Objeción de Conciencia" que, en la presente edición está dedicada a la problemática que sufren los jóvenes sudafricanos que se niegan a colaborar con el Ejército racista de su país, el MOC ha organizado una charla sobre el tema.

En esta conferencia que se celebrará hoy a las 11,30 de la mañana en la biblioteca de Bidebarrieta, el joven Alaister Esteling Smith explicará la represión que sufren quienes se niegan a colaborar con el Appartheid.

fondomoc

Egin 13-5-89

■ TRES OBJETORES HERIDOS EN BARCELONA.-Un grupo de objetores de conciencia catalanes que intentaban mantener un encierro en el ayuntamiento de Barcelona, tras encerrarse sobre las 8,15 de la tarde de ayer, fueron desalojados a las 9,30 de la noche con gases lacrimógenos y una fuerte carga de la policía municipal. A consecuencia de la misma, tres jóvenes permanecían a última hora hospitalizados y dos habían sido detenidos.

fondomoc

Gaur 13.5.89
Opinión 4

Basauri, 9 de Mayo

Estoy en la cárcel de Basauri. Solo en mi celda. Porque un juez al que no conozco mantiene que es necesario el Servicio Militar. Pero yo se que tanto para mí como para la juventud el ir a la mili no trae nada más que consecuencias negativas, aprender a obedecer órdenes son razón, machismo, españolismo ciego; la necesidad de putear a los demás para no ser tú el puteado.

Y estos «valores sagrados» para los militares, sin darse cuenta nadie y sin tiempo para hacer un análisis racional se introducen profundamente en la sociedad civil.

Este problema de la mili no es más que la punta del iceberg. ahí está la militarización social y la pesada influencia militar en ls decisiones políticas, convirtiéndose en el poder fáctico más importante.

Cuanto dinero y cuanta libertad tendremos que seguir pagando para estos uniformados que creen en la guerra y en la destrucción. ¿No somos capaces de sentirnos orgullosos sin tener que agachar la cabeza y sin tener que humillarnos?

Los insumisos estamos haciendo eso, pero las consecuencias las asumimos tranquilamente sin saber qué puede pasarnos, con la seguridad de que estamos consiguiendo una repercusión social.

Pienso que les estamos haciendo daño y esto se demuestra puesto que cada vez responden con más miedo. Cuanto más jóvenes tomemos parte en la estrategia de la Insumisión, más difícil les será aplicar sus leyes medievales.

El Servicio Militar no vale para nada, en cambio la Insumisión sirve para que prevalezca la voluntad del pueblo, de los débiles sobre los poderosos.

Esta lucha popular a corto plazo supondrá un paso hacia la libertad. Yo desde dentro y vosotros desde fuera tenemos que continuar.

MILI NO-INSUMISIOA.

Mikel Odriozola, Objetor de Conciencia detenido el lunes 8 de Mayo.

fondoma

AUR Sábado, 13 de Mayo de 1989

sistió en que ni antes ni después de la tregua ha existido peligro golpista

El Ejército pone los muertos y deja las nanos quietas», dice el General Casinello

P.G.

GASTEIZ. El capitán general de Región Pirenaica Occidental, e abarca a las comunidades au-iomas del Pais Vasco, Navarra, parte de Castilla y Leon, asegu- ayer en la capital alavesa que Ejército es la institución más pa- ca que existe porque a pesar de uno de los centros del terro- mo no utiliza las armas. «No hay titución más amante de la paz e el ejército, que tiene las ar- s, pone los muertos y deja las nos quietas. Porque somos una titución fundamentalmente pa- ca». Casinello, que advirtió, ins- tes antes de comenzar la con- encia de prensa que «yo ahora smo no estoy donde estaba, ora estoy en el ejercito», valoró, embargo de forma positiva la olución del terrorismo. «Sobre lo esto ya se han posicionado venientemente las autoridades cionales, autonómicas, locales, scopales y demás. Pero están jor, las cosas están mejor y es- ro que vayan mejorando. Nor- lmente nosotros querríamos e fueran mucho más aprisa, ro al final yo se quien va a nar».

El capitán general descartó que stan posibilidades de un golpe estado, incluso después de la otura de las conversaciones de gel entre representantes del go- rno central y ETA. «Si antes de tregua no había peligro golpis- por qué después si lo tiene que ber. Por qué habrían de cambiar cosas, porque han asesinado a teniente de farmacia» se pre- ntó, «porque me puedan dar a otro día».

Casinello llegó a Vitoria para hablar de la Semana de las Fuerzas Armadas.(Foto Erralde)

Respecto a las actuaciones que han llevado a cabo tanto el Gobierno central como los partidos políticos tras la ruptura de la tregua, aseguró que está totalmente de acuerdo, «como no voy a estarlo», dijo. Sin embargo prefirió responder con un «a mi me corresponde obedecer», respecto a su opinión sobre la política antiterrorista del gobierno central, y parafraseando a Calderón dijo: «Aquí la más principal azaña es obedecer».

Para Casinello la postura del alcalde de Vitoria–Gasteiz, Jose Angel Cuerda, abiertamente posicionado contra los despliegues militares, y en contra de que los objetores de conciencia realicen el servicio social sustitutorio en el Ayuntamiento de la apital alavesa, es «legítima. El es libre de hacer lo que quiera, pero lo siento porque a lo mejor, alguno de los objetores quisieran relalizar el servicio en Vitoria y al negarles la posibilidad tendrán que hacerlo fuera de la ciudad».

Reconoció, sin embargo, que los jóvenes van a la «mili» obligados, «les robamos un año de su libertad, y por eso me merecen todo el respeto, es un gran sacrificio, pero hay que entender el planteamiento del servicio militar desde el conjunto de las prestaciones de la sociedad organizada a la propia sociedad, o no entendemos nada. La defensa es una parte del juego de derechos, libertades y deberes que entran dentro de la Constitución. Responde a una necesidad».

Gaur 13.5.89
Ultima Página

■ BARCELONA: OBJETORES HERIDOS Y DETENIDOS

TRES OBJETORES DE CONCIENCIA RESULTARON AYER HERIDOS y dos más detenidos por la Guardia Urbana de Barcelona en el trascurso de un desalojo del area municipal de Juventud, donde se habían encerrado para pedir la ruptura de un convenio con el Ministerio de Justicia. Unos 50 jóvenes se encerraron por la tarde en dicha sede municipal y anunciaron que pensaban permanecer allí hasta que el Ayuntamiento se comprometiera a romper con Justicia un convenio que prevé la realización de «prestaciones sociales sustitutorias encargas por el consistorio».

fondomoc

Objetores de conciencia. Tres objetores de conciencia resultaron ayer heridos y otros dos fueron detenidos por la Guardia Urbana de Barcelona en el transcurso de un desalojo del área municipal de Juventud, donde se habían encerrado.— EFE

fondomoc

14.5.89
Egin 20

cartas

Gartzelatik

Basauriko gartzelan nago. Bakarrik neure zeldan. Ezagutzen ez dudan epaile batek soldaduska egin beharra dagoela mantentzen duelako.

Nik ostera badakit, bai niretzako eta bai gazte guztiontzako, soldaduskara joateak ondorio ezkorrak baino ez dituela: arrazoi gabeko ordenak obeditzen ikasi, matxismoa, españolismo itsu eta puteatua ez izateko lagunak puteatzeren beharra.

Eta militarren «balio sacratu» hauek, konturatu gabe eta analisi errazionalik egiteko betarik gabe, gizarte zibilean sakonki txertatzen dira.

Soldaduskaren arazo hau icerbegaren punta baino ez da, gizarte zibilaren militarizazio eta militarren eragin astuna erabaki politikoetan salatzen duelarik, indar faktiko garrantzitsuena bilakatuz.

Zenbat diru eta zenbat askatasun ordaintzen jarraitu behar dugu gerran eta suntsipenean sinisten duten uniformateentzako. Ez al gara makurtu eta ipurdia eman beharrean, harro aurre egiteko gauza? Insumisook hori egiten dihardugu eta, zer etorri litekeen bagenielako, lasai onartzen ditugu ondorioak, kalean bere fruituak lortzen ari garen segurtasunean.

Min egiten diegula argi erakusten ari garela uste dut, gero eta beldur gehigorekin erantzuten digute eta zenbat eta gazte gehiagok Insumisioaren estrategian parte hartu, zailago egiten zaie beren erdi aroko legeak aplikatzea.

Soldaduskak ez du ezertarako balio, insumisioak ostera herriaren borondatea indartsuaren kontra imposatzeko balio du.

Herri borroka honek epe motzean askatasunerako pauso bat ematea lortuko du. Zuek kanpotik, nik barrutik jarraitu behar dugu.

Mikel ODRIOZOLA

fondomoc

14.5.89
Estrella 23

En libertad los objetores de conciencia detenidos en Barcelona

La Policía dejó ayer de madrugada en libertad a los dos jóvenes detenidos durante la tarde del viernes por la Guardia Urbana de Barcelona en el transcurso de un desalojo del área municipal de Juventud, donde se habían encerrado para pedir la ruptura de un convenio con el Ministerio de Justicia que prevé la realización de "prestaciones sociales sustitorias" encargadas por el consistorio.

fondomoc

Egin 14-5-89
Aitarten 55

Manifestazioa Ondarroan atzo objetore atxilotuaren alde

Ondarroa

Hirurehunda berrogeita hamar bat lagun bildu zen atzo eguerdian, Mikel Odriozolaren askatasuna aldarrikatzeko Ondarroako Udaletxeak antolaturiko manifestaldian.

Soldadutzari uko egiteagatik preso dagoen ondarrutar honekiko elkartasuna adierazten gazte pilaren aurrean "Mikel askatu!-Ondarroako Udala" lemadun pankarta zeramaten bai herriko alkateak, bai eta HBko hiru zinegotzik eta PNVko beste batek ere.

Ekimena hasi aurretik amaitutzat jo zen bezperatik Udaletxean burutzen ari zen ertxialdia.

Ehun lagun izan ziren Udaletxeko areto nagusian gau osoan zehar entzerraturik atxiloketa hau salatuz eta kontzientzi eragozpenaren alde.

Manifestaldiak ordu bete eman zuen herriko hainbat kale zeharkatzeko, bitartean Odriozolaren askatasuna eta Armadaren kontrako karraixiak jaurtikitzen zirelarik.

Alamedan amaitu zen protesta ekitaldi hau, bertan Odriozolak berak idatzitako gutun batetaz gainera herriko talde antimilitaristaren agiri bat irakurri zelarik. Larunbatean alkatea eta HBko zinegotziak Basaurin izan ziren.

La protesta de los insumisos en Gasteiz. OLALDE

PSOEren kontra txistuak Gateizen

Arabako hogeitahamarren bat insumiso PSOEkoak ihardunaldiak egiten ari diren hotelaren atarian bildu ziren atzo Gasteizen eta ordu erdi batez txistuka aritu ziren.

Esan behar da "Europari buruzko Ihardunaldi" horietan Estatu mailako buruzagia eta autonomietako lider asko bildu dela, Virgilio Zapatero ministroa tartean zelarik.

EL PAIS

Miguel Yuste, 40. 28037 Madrid. ☎ (91) 754 38 00. Télex: 42187 / Zona Franca. Sector B, calle D. 08004 Barcelona. ☎ (93) 336 48 00. Télex: 97940
I, 1º A. 48008 Bilbao. ☎ (94) 444 57 00 / Paseo de las Delicias, 1, 2º D. 41001 Sevilla. ☎ (954) 22 33 78. Télex: 73061 / Embajador Vich, 3, 3º O. 46002 Valencia. ☎ (96) 352
© PRISA, Madrid, 1989. Todos los derechos reservados. Esta publicación no puede ser reproducida, ni en todo ni en parte, ni registrada en, o transmitida por, un sistema de
ni por ningún medio, sea mecánico, fotoquímico, electrónico, magnético, electroóptico, por fotocopia, o cualquier otro, sin el permiso previo por escrito de la editorial

Alastair Teeling Smith

La lucha contra el 'apartheid' de un objetor de conciencia

BERNA G. HARBOUR, **Madrid**

Alastair lleva en la piel algo más que tinta blanca. Veintisiete años de existencia en Suráfrica y una orden de reclutamiento le han despertado la chispa *antiapartheid*. Desalentado por la idea de una *mili* contra negros, y amigo de un buen número de *subciudadanos* de color en el país más racista, este universitario ha decidido hacer caso omiso a la autoridad. Se encuentra en España como secretario nacional de Campaña contra el Servicio Militar, movimiento de objeción de conciencia surafricano.

Alastair Teeling Smith tiene la vida un tanto restringida: no puede conceder entrevistas a periodistas, no puede hablar ante más de 20 personas ni mantener encuentros a puerta cerrada; tampoco publicar artículos ni asistir a mítines contrarios al Gobierno de su país. Por no poder, tampoco puede negarse a engrosar por cuatro años las filas del Ejército surafricano, que ya le ha enviado la tarjeta de reclutamiento. Si lo encuentran, a la cárcel.

"Hacer la *mili* en Suráfrica significa mantener el estado de guerra civil en el país, disparar contra los negros en sus barrios y colaborar con la desestabilización de países vecinos", cuenta Alastair, que acaba de terminar una gira por Europa para dar a conocer la situación de los llamados a filas de su país. "Ahora, a mi regreso, me esconderé hasta que aguante".

Alastair tiene como apellidos un Teeling de padre surafricano y un Smith de madre británica. Nacido en una familia de clase media de Johanesburgo, desconoció la raza proscrita hasta la universidad. "Los únicos negros que había conocido hasta entonces fueron nuestra criada y el jardinero. Éramos una familia inglesa típica". Fue entonces cuando acudió a Ciudad del Cabo a estudiar Psicología. "En la universidad conocí a jóvenes negros y después sus casas, y vi las diferencias. Fue mi primer contacto con el *apartheid*".

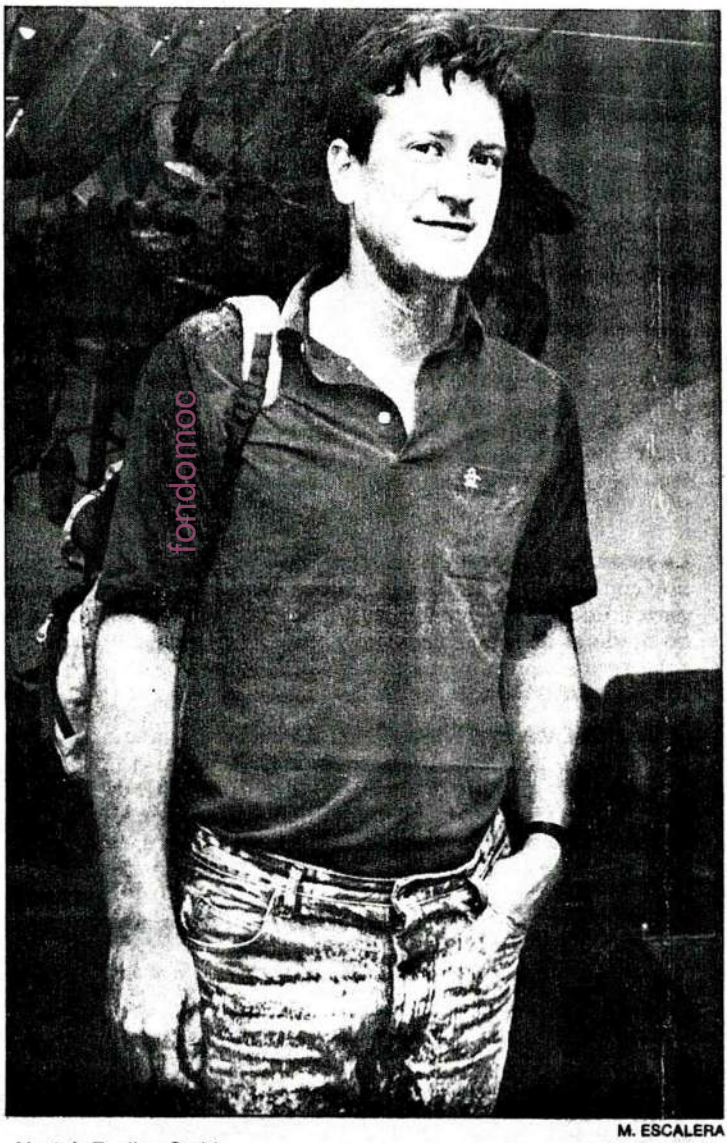

M. ESCALERA

Alastair Teeling Smith.

El joven surafricano se armó entonces de valor. En 1985 ingresó en la Campaña contra el Servicio Militar, un organismo que cuenta con unos 1.000 activistas y que ya ha visto a sus primeros líderes encarcelados. El primero, un muchacho que, después de pasar la primera parte del servicio en Namibia, decidió renunciar. "Ahora somos una organización prohibida, la primera de lucha blanca *antiapartheid* vetada por el Gobierno racista de Suráfrica en los últimos 40 años", cuenta Teeling Smith.

El secretario del movimiento surafricano de objeción de conciencia vive ahora con un grupo de amigos en Johanesburgo, en un cambio radical respecto a su infancia. "En el colegio nos enseñaban que nuestro país era muy rico y envidiado por todos, sobre todo por los comunistas", cuenta y recuerda sin sonrisas que entonces les remataban la lección con un canto patriótico. "Entonces nos decían que los hombres teníamos que defender a la patria de extraños enemigos, y las mujeres, cuidarnos y darnos hijos", asegura el joven surafricano.

Está contento con su visita a España, aunque no habla castellano. "He de reconocer que mi primer contacto con este país fue la lectura de las aventuras de Astérix en España".

A.O.C.-E.K.E.A. ante el Día Internacional por la Objeción de Conciencia

El lunes, 5 de mayo, se celebra en todo el mundo el Día Internacional por la Objeción de Conciencia. Este año, dicho día nos encuentra en el Estado español con una situación difícil. Hay jóvenes que son encarcelados por más o menos tiempo, jóvenes con juicios pendientes, y una campaña fuerte a vafor de la insumisión que cambia cualitativamente el sentido tradicional que la reivindicación del derecho a la objeción de conciencia ha tenido.

En este contexto, y ante el Día Internacional por la Objeción de Conciencia, la Asociación de Objetores de Conciencia de Euskadi-Euskadiko Kontzientzi Eragozleen Alkartea (A.O.C.-E.K.E.A.) quiere, en primer lugar, mostrar su solidaridad con todos los jóvenes del Estado que, en su lucha antimilitarista, se vean enfrentados a la ley, sometidos a procedimientos judiciales y privados de libertad.

Tampoco queremos olvidar a los objetores que, en todo el mundo, sufren las consecuencias de su lucha por el reconocimiento del derecho a la objeción de conciencia. Pensamos especialmente en aquellos países que siguen rechazando la objeción o limitándola hasta el extremo de hacerla prácticamente irrelevante, y, entre éstos, a los de Europa occidental: Grecia, Suiza y Turquía.

Sin embargo, A.O.C.-E.K.E.A. quiere dejar clara, junto a su solidaridad, su apuesta por una estrategia gradualista de transformación de la actual Ley de Objeción de Concieneia. Hoy, en el Estado español, existe ya un reconocimiento legal del derecho a la objeción de conciencia. Es un paso importante. Más importante aún es el hecho de que el número de objetores vaya en aumento. No se puede desconocer la relación existente entre ambos hechos: Habrá más objetores en la medida en que las condiciones en que se concrete el derecho a la objeción sean más justas.

Desde esa perspectiva, A.O.C.-E.K.E.A. se ha comprometido en una tarea de transformación progresista de la legislación sobre objeción de conciencia, transformación progresista que pretende, no sólo ni principalmente la no discriminación del objetor frente al soldado, sino el reconocimiento de la objeción de conciencia como un derecho fundamental de la persona, así como que el servicio civil que el objetor realice tenga realmente un carácter pacifista y humanizador de la sociedad.

ASOCIACION DE OBJETORES DE CONCIENCIA DE EUSKADI
EUSKADIKO KONTZIENTZI ERAGOZLEEN ALKARTEA

fondomoc

fondomoc

Placa conmemorativa.-Miembros del Grupo Antimilitarista de Iruñea colocaron ayer, en las inmediaciones del Gobierno Militar de la capital navarra, una placa con la frase de Einstein "los objetores son los precursores de un mundo sin guerras". Esta acción se realizó con motivo de la celebración del Día Internacional de la Objeción de Conciencia, dedicado en esta ocasión a denunciar, de forma espeial, la represión que sufren los objetores sudafricanos.

CARTAS

Objeción de Conciencia

El lunes 15 de Mayo se celebra el toda Europa en Día Internacional de la Objeción de Conciencia. Con ello se pretende poner de manifiesto la dimensión internacional de la lucha de los resistentes a la guerra; si el militarismo no conoce fronteras, tampoco las iniciativas populares para minar una de las bases de aceptación social en que se sustenta: el Servicio Militar.

Por otro lado, cada año la celebración del 15 de Mayo se centra en la situación en un país particular de los jóvenes que se niegan a incorporarse al ejército: este año, Sudáfrica. Evidentemente, un sistema tan injusto con el sudafricano no puede sustentarse sino en un ejército ampliamente apoyado por los estratos sociales más favorecidos. Por eso resulta intolerable para el régimen de Pretoria el creciente rechazo al Servicio Militar entre los jóvenes blancos contrarios al apartheid. Todos los varones blancos residentes en Sudáfrica deben realizar aproximadamente cuatro años de mili: dos de servicio básico más otros dos distribuidos a lo largo de los doce años siguientes. Después aún queda la reserva: hasta 120 días cada dos años. A «negros» y «coloreados» no les afecta la conscripción que sí se extiende sin embargo a los residentes blancos, desde 1984, aunque no sean de nacionalidad sudafrincana, calculándose que una tercera parte de las fuerzas armadas sudafricanas tienen o pueden tener pasaporte de algún país miembro de la CEE.

A aquellos pacifistas universales que se declaren creyentes se les puede aplicar un estatuto de objeción religiosa para que hagan un servicio alternativo de seis años (o, si ya han cumplido parte del servicio militar, una vez y media el tiempo que les quedara por cumplir), en una institución gubernamental. A los demás objetores se les condena a prisión durante el tiempo que les quedara de servicio, incrementado en un 50 por ciento. Se les encarcela con los presos comunes, no con los políticos, pero no se les conceden reducciones de condena como a los comunes.

A pesar de todo esto un creciente número de jóvenes opta en Sudáfrica por la negativa al servicio militar como forma efectiva de combatir el apartheid, lo que ha llevado al gobierno a prohibir toda actividad y propaganda de la Campaña para la Abolición de la Conscripción.

A lo largo de toda la semana del 15 al 22 de mayo, objetores sudafricanos exiliados realizarán acciones de protesta en toda Europa, apoyados por objetores de la Internacional de Resistencia a la Guerra, de la que el Kontzientzi Eragozpen Mogimendua es sección en Euskal herria.

Proponemos a quien quiera sumarse a esta campaña dirija cartas de protesta a: The Minister of Justice, Private Bag X81, 0001 Pretoria. The Minister of Defence, Armscor Building, 224 Visagie Street, 0001 Pretoria. Embajada Sudafricana en España, c. Claudio Coello 91, 28006 Madrid.

Kontzentzi Eragozpen Mugimendua (MOC).

Carta de Mikel Odriozola

Pensando sobre para qué sirven las cárceles, recuerdo haber oído que son para reinserción de delincuentes desorientados, o que protegen a la sociedad de elementos peligrosos. En tres días que llevo en la prisión de Basauri he sacado la clara conclusión de que aquí es imposible reinsertar a nadie, más bien todo lo contrario, no se habla de otra cosa que de drogas, caballo, pastillas y cómo conseguirlas. Y sobre protección es curioso el hallarme encerrado en una celda, aislado del resto de los presos, para protegerme de ellos según dicen.

Mi situación aquí es realmente contradictoria: me encuentro privado de libertad por participar con otros muchos compañeros en la lucha por una libertad evidente, la de no participar en una entidad totalmente contraria a mis ideas, tal y como es este ejército, que nos enseña a matar, a obedecer antes que a pensar, a ser «macho» por encima de ninguna sensibilidad humana, a destruir en vez de construir. Casi todos estaremos de acuerdo con esto, casi todos pensamos que la mili es negativa y que el ejército no es lo que queremos, sino que se nos impone. Pues si queremos ser pacifistas, o antimilitaristas no podemos participar en sus imposiciones. La coherencia de nuestras ideas nos llevará a conseguir debilitar una obligación no deseada por nadie, y esa coherencia supone hacerles frente como yo lo he hecho, aunque eso me suponga estar encerrado. Sin esto, si desobedecemos todos, nadie podrá con nosotros y tendrán que quitar esa ley que nos obliga a pasar por el aro como borregos, y pasar un año o año y medio obedeciendo a un tío que tiene más rayas en la manga que nosotros. Una mente sana se debe rebelar contra el militarismo, y ser coherente no participando de esta demencia destructiva.

La alternativa lógica es la abolición del servicio militar obligatorio y la disminución de los gastos militares para desviarlos a las necesidades sociales.

Esta sociedad no necesita que la defiendan de nadie, necesita asistencia y servicios para prosperar en paz y libertad, sin opresores y oprimidos y en solidaridad con los más necesitados.

Hoy por hoy la lucha del MOC y de los colectivos antimilitaristas con su estrategia de insumisión es la más coherente con estas ideas. El desobedecer a una ley represiva no es delito, es una obligación de toda persona consciente y un signo de buena salud mental, y es algo que nos llevará a prosperar en el camino de la paz, la libertad y la justicia.

¡Anulemos el militarismo!, ¡insumisión!!.

Mikel Odriozola, insumiso preso en la prisión de Basauri.

Antzerki taldeen komunikatua

Mikel Odriozola objetore insumisoa, Txo! Antzerki Kolektiboko partaidea eta Euskal Antzerki Taldeen Biltzarreko arduraduna, soldaduskara ez joateagatik atxilotua izan da.

Mikel militarrei eta estatuari aurre egin dielako atxilotu dute.

Euskadiko antzerkilariok ezin dugu inolaz ere teatrero bat bere ideiekin kontsenkuentea izateagatik kartzelaratzea onartu.

Horregaitik honakó hau exijitzen dugu:

—Mikel berehala askatua izan dadila.

—Objezio eskubidea behin betirako onartua izan dadila, Mikel bezala soldaduzkarik egin ez nahi dutenek aukera demokratiko hori izan dezaten.

Txo!, Kukubiltxo, Maskarada, Goaz, Intxixu, Sebastopoleko Titiriteroak, Orain, Ttanttaka, Duo Denok, Karlos Zabala, Zintzarri, Jagi Zabadie, Fregoli.

Gaur 16-7-89
Euskadi 15

AZKARRAGA VISITO AL INSUMISO DETENIDO EN BASAURI. El diputado de Eusko Alkartasuna, Joseba Azkarraga, visitó ayer en la cárcel de Basauri al insumiso vizcaíno Mikel Odriozola, detenido la pasada semana al negarse a cumplir su servicio militar. Esta visita se engloba dentro de la postura defenduida por este partido nacionalista, que considera que «la objeción de conciencia es un derecho fundamental y que por tanto resulta de todo punto inaceptable la imposición de cualquier otro tipo de servicio alternativo», según se recoge en el texto hecho público con motivo de la detención del joven insumiso. (Foto Javi Martínez)

CHEMA

fondomoc

PLACAS POR LA PAZ EN EL DIA INTERNACIONAL DE LA OBJECION.-Varios miembros del Movimiento de Objeción de Conciencia (MOC) colocaron en la mañana de ayer dos placas metálicas en las puertas de entrada al recinto de la Ciudadela conmemorando con su acción el Día Internacional de la Objeción de Conciencia. En las mismas se lee en euskera y castellano un texto con una frase célebre pronunciada por Albert Einstein: "Los objetores son los precursores de un mundo sin guerra"; "Objetoreak guda gabeko mundu baten bultzatzaileak dira". La jornada de ayer estuvo dedicada a los objetores de conciencia surafricanos encarcelados en el país del *apartheid* con fuertes penas de cárcel, sin olvidar a los objetores encarcelados en el Estado español en la actualidad, José Luis Martín y Mikel Odriozola.

EA exige un debate para la desaparición del actual servicio militar obligatorio

Gaur Express

MADRID. El diputado de Eusko Alkartasuna Joseba Azkarraga anunció ayer, en el transcurso de una conferencia en el Colegio Mayor Loyola, de Madrid, que «la existencia de presos de conciencia supone una vergüenza para el propio sistema democrático y por eso EA va a exigir un debate en las instituciones democráticas tendente a la desaparición del servicio militar obligatorio».

En su conferencia titulada «Sobre la paz y contra el armamentismo», Azkarraga señaló que «como demócratas a todos nos debe enorgullecer que cada vez sean más los jóvenes que se oponen al armamentismo y al militarista y luchan por una sociedad pacífica y solidaria».

«Como demócrata es obvio –añadió el diputado de EA– que apuesto por la defensa y apoyo a los insumisos y mi rechazo a tanto militar fscistas que aún existe en este país». Para Azkarraga al gobierno socialista «le debería preocupar mucho más las recientes y peligrosas declaraciones del general Casinello que la existencia de pacifistas en este país».

"EL ADELANTO"
17 de Mayo.

De Salamanca fue trasladado a Valladolid

Detenido un joven objetor de conciencia en Béjar

El joven Pedro Ignacio García, de 26 años, fue detenido el pasado viernes en Béjar al no haberse presentado en enero a cumplir el servicio militar. Trasladado al cuartel de «Federico Anaya», en Salamanca, ayer prestó declaración en el Juzgado Militar de Valladolid. El joven Pedro Ignacio vive con sus padres en la localidad bejarana y en la actualidad se encuentra en paro. Había solicitado el estatus de objetor de conciencia pero le fue denegado.

□ Página 8

Detenido un objetor de conciencia en Béjar

Ana I. MAESTRO

El joven Pedro Ignacio García fue detenido el pasado viernes en su domicilio familiar en Béjar. Efectivos de la Guardia Civil arrestaron a Pedro Ignacio, al no haberse presentado en el cuartel, en enero pasado, para cumplir el servicio militar que le correspondía por su reemplazo.

El joven, de 26 años y que se encuentra en paro actualmente, presentó su solicitud de objeción, en la declaración colectiva que realizó el movimiento de objeción de conciencia. Se la denegaron y fue llamado para incorporarse a filas en el reemplazo de primeros de año. Pedro Ignacio García no se presentó en el cuartel, por lo que fue citado a declarar en el Juzgado de Béjar, a instancias de un juzgado militar de Madrid.

García se negó a prestar declaración junto a dos compañeros que también habían sido citados. El viernes pasado fue detenido en su domicilio y trasladado al cuartel Julián Sán-chez «El Charro» de la capital salmatina. Una vez allí, se le incomunicó y, según jóvenes del movimiento de objeción de conciencia, sólo pudo ser vi[illegible]do por su madre el domi[illegible]

tado p[illegible] su madre el domingo.

Ayer por la mañana fue trasladado a Valladolid para prestar declaración. Alrededor del cuartel y desde las 8 de la mañana se concentraron unos 40 jóvenes pertenecientes al colectivo de objeción de conciencia. Los jóvenes permanecieron en las inmediaciones del recinto militar hasta que tuvieron noticias del traslado del joven Pedro Ignacio García.

Una vez en Valladolid, prestó declaración en el juzgado militar de la capital del Pisuerga. A la salida del juzgado, y siempre según fuentes del movimiento de objeción de conciencia, pudo hablar brevemente con miembros de este colectivo en la capital castellanoleonesa y comunicarles que iba a ser trasladado a la cárcel de El Ferrol hoy o mañana.

A lo largo de este año, 57 muchachos se han declarado objetores de conciencia, correspondientes al primer reemplazo; en el segundo la cifra se ha elevado a los setenta insumisos, de los cuales tan sólo tres se encuentran en prisión.

fondomoc

"LA GACETA" 17 de Mayo

El MOC denuncia la primera detención en Salamanca de un joven insumiso

El Movimiento de Objeción de Conciencia de Salamanca anuncia próximas movilizaciones ante la primera detención en nuestra provincia de un joven que se niega a cumplir el servicio militar por motivos de conciencia.

El bejarano Pedro Ignacio García Delgado, de 26 años y en situación de paro laboral, es el primer objetor salmantino detenido al negarse a acudir a su destino militar tras ser llamado a filas. Según testimonios del MOC, efectivos de la Guardia Civil detuvieron el viernes a Pedro Ignacio en su domicilio de Béjar y lo condujeron al cuartel de Caballería Julián Sánchez, "El Charro" de Salamanca, desde donde tras permanecer cuatro días incomunicado, a primera hora de la mañana de ayer era trasladado a Valladolid.

Pedro Ignacio García, que debía haberse incorporado a filas en el mes de enero, se presentó el 20 de febrero con otros insumisos en Madrid. Por su parte, medio centenar de objetores salmantinos se concentraban en la mañana de ayer en las inmediaciones del cuartel de Federico Anaya y permanecieron durante todo el día a la espera de noticias sobre Pedro Ignacio, que prestó declaración ante el juez togado.

Mientras tanto, otros dos jóvenes salmantinos esperan en situación parecida entre los 143 jóvenes que hasta el momento se han presentado en los diferentes gobiernos militares para exponer su negativa a prestar el servicio militar.

Más de 500 jóvenes que cumplían la 'mili' han muerto en cinco años, señala

La Oficina del Defensor del Soldado afirma que el modelo de servicio militar es «incompetente»

Rafael Herrro

MADRID. Colpisa. *«El modelo actual del servicio militar en España es insostenible, irracional e incompetente»*, según aseguró el secretario general de la Oficina del Defensor del Soldado, Carlos Garcia, durante la presentación pública de esta nueva organización, *«independiente de cualquier grupo político o ideológico»*, según sus mentores. Esta entidad –integrada por alrededor de 300 personas que incluyen a jóvenes que han cumplido el servicio militar, otros que no han prestado el servicio de armas y un porcentaje de objetores– aboga por la implantación de un nuevo modelo de servicio militar en nuestro país, que evite *«el número desproporcionado de accidentes, de repetidos suicidios y la sensación de frustración e indefesión de los jóvenes españoles»*.

Según los responsables de esta nueva organización, durante los últimos cinco años han perdido la vida un total de 539 jóvenes que cumplían la *«mili»*, cerca de 8.000 personas han resultado heridas y 800 han quedado mutiladas, *«a pesar de que sólo 180 de ellas han recibido pensiones o indemnizaciones»*. Carlos García afirmó durante su comparecencia informativa que durante los dos últimos años *«se registra una media de un muerto cada dos días, así como un preocupante aumento del índice de suicidios»*. Según sus datos, más de 200 jóvenes se han suicidado por causas relacionadas con el servicio militar.

'Carta de derechos'

La Oficina del Defensor del Soldado ha elaborado una *«Carta de derechos del soldado»* en la que incluye un total de treinta de medidas relacionadas con algunos de los derechos conculcados actualmente durante su servicio en filas, según esta asociación. Los responsables de esta Oficina mantienen que el comportamiento con los soldados por parte de sus superiores *«se acerca al maltrato psicológico y físico, como lo demuestra el último suicidio de un soldado en Córdoba»*. *«Este servicio militar se configura en una vulneración patente de los derechos democráticos»*, señaló Carlos García, quien abogó por la implantación de un modelo similar al vigente en Francia o los países nórdicos. *«El servicio militar de cualquier otro país es mejor que el nuestro»*, agregó.

Ignacio Vázquez, también representante de esta asociación, abogó por una mejora de la calidad de vida en los cuarteles y por el respeto a los derechos de los soldados. Exigió *«unos salarios dignos y unas condiciones de vida equiparables a los niveles medios de la sociedad civil, así como una duración del servicio militar que sea la mínima imprescindible para cubrir las necesidades de la defensa nacional»*.

El rechazo al Ejército del «apartheid» crece entre los blancos sudafricanos

I. BILBAO, Bilbo

El pasado lunes se celebró en toda Europa el "Día Internacional de la Objeción de Conciencia" que este año ha centrado sus actividades en la denuncia de la situación que sufren quienes se niegan a servir al Ejército del Apartheid.

Con este motivo ha estado estos días en Euskal Herria el joven Alastair Teeling Smith, periodista, blanco y sudafricano que conoce personalmente la represión que ejerce el Gobierno de Pretoria sobre quienes se niegan a reprimir al conjunto de su pueblo.

"A pesar de mi condición de periodista -explica- no puedo ni escribir artículos, ni hablar con otros periodistas. También tengo prohibido tener reuniones con gente en un sitio donde haya más de veinte personas, o participar en encuentros públicos donde se critique al Gobierno".

Sin embargo señala que el movimiento de los objetores ha crecido tanto estos últimos años, que el Gobierno esta preocupado. Prueba de ello es que en agosto del año pasado prohibió el organismo que agrupaba a todos los objetores en 14 grupos en otras tantas ciudades del país.

Hasta la prohibición realizaban las actividades normales en este tipo de organismos con el desarrollo de una serie de comisiones de trabajo con las que llevar su mensaje al resto de la población. Ahora siguen trabajando en pequeños grupos "haciendo cada uno de ellos lo que puede dentro de su área".

No existe la coordinación de actividades que antes tenían pero las actividades siguen existiendo aunque de forma descentralizada. "Nos hemos asegurado de que todas estas actividades se mantengan y funcionen, -continúa- sobre todo a la hora de apoyar a los presos y de ofrecer protección jurídica a los represaliados".

La lucha contra el «apartheid»

Las condiciones que vive este país condicionan su lucha. Hay que tener en cuenta que el Ejército sudafricano ha estado prácticamente involucrado en tres guerras a la vez: contra Namibia y Angola, y en una guerra civil contra la mayoría de su población. Esto ha supuesto que los jóvenes estaban como reclutas luchando en una de esta tres guerras.

Sin embargo la característica principal de este Ejército consiste en ser la estructura que garantiza y mantiene el sistema de "apartheid". La minoría blanca que detenta todo el poder necesita dotarse de un ejército fuerte para poder mantener la situacón tal y como está ahora. "El papel del Ejército sudáfricano en la lucha contra la rebelión de la población negra es un ejemplo de su utilización política", señala Teeling.

Es por eso que el punto común de todos los objetores, de quienes han objetado por motivos tanto religiosos, políticos, como antimilitaristas, es la lucha en contra del "apartheid". "Es necesario demostrar que no todos los blancos están en contra de la lucha de la población negra y que, además, colaboran con esa lucha", señala.

La presión internacional condiciona el "apartheid", según Teeling. JALTZO

"Estimo que sí es importante, en cuanto que blanco, demostrar que estoy en contra del apartheid -proclama- y eso implica que no puedo realizar el servicio militar, porque con eso se apoya el sistema de apartheid. Antes la gente cumplía el servicio militar sin plantearse todas estas cuestiones, ahora desde que comenzó la lucha ha aumentado el nivel de conciencia y los jóvenes se lo piensan mejor. Es decir, -subraya- en un momento dado la opción de ir o no, supone un análisis previo ante el apartheid, porque, de hecho, si vas estás colaborando".

El servicio militar en su país dura un total de cuatro años y son reclutados todos los jóvenes varones blancos. Son dos años seguidos, tras lo cual, en un periodo de doce años hacen el resto en periodos de dos meses. Se puede ser recluta hasta los 55 años, ya que después de esos cuatro años cada año una semana de campamento, lo que ellos llaman "Ejército de los padres".

Se estima que la fuerza total del Ejército sudafricano es de cien mil hombres, de los que 77.000 son reclutas. "En el Ejército hay un número bastante pequeño de hombres negros, provenientes de las zonas más pobres del país, -incide- que sirven al Ejército "voluntariamente", debido al sueldo tan alto que les pagan".

Represión contra la objeción

Su movimiento sufre todo tipo de represiones, tanto legales como ilegales. Un total de 96 personas han sido encarceladas aunque ninguna de ellas haya sido directamente acusada de infringir la ley. "Para detenernos -informa- el Gobierno nos acusa en los medios de comunicación de ser homosexuales, comunistas, cobardes... El propio ministro del Interior señaló que somos una de las cuatro grandes amenazas de Sudáfrica, junto con la UDF, el Partido Comunista y el CNA".

También conocen las bombas contra sus militantes y las continuas amenazas telefónicas. No falta la intoxicación a través de propaganda anónima en la que se les acusa de "comunistas", y que alguna vez han podido demostrar que proviene de fuentes oficiales.

A pesar de todo confiesa que "realmente sigo teniendo todavía privilegios como activista por tener piel blanca. Cuando nos encarcelan, por ejemplo, la cárcel y la comida son mucho mejores para los detenidos blancos que para los negros", explica.

Esto contrasta, sin embargo, con el hecho de que los presos negros tienen mucho más apoyo social por parte de su comunidad que los activistas presos blancos, muchos de los cuales son rechazados por su propia comunidad. "Sin embargo -matiza- hace diez días fue asesinado un activista blanco en Johannesburgo y esto ha demostrado, por un lado que ciertamente el porcentaje de blancos muertos es mucho menor, pero por otro hechos como éste sirven de revulsivo tanto para negros como para blancos para ver que el Sistema se va cebando, cada vez más, en contra del disidente sea cual sea su color".

Objeción y lucha armada

Respecto a la utilización de la lucha armada por parte del movimiento revolucionario de su país Teeling manifiesta que "como movimiento no acabamos de tomar una postura sobre esto ya que, por un lado, trabajamos sobre un tema muy específico, y de hecho tenemos gente de muy distintas opciones políticas".

"Pero estoy convencido -añade- de que toda la gente de nuestro movimiento comparte los objetivos del Congreso Nacional Africano, que entiendo que son la constitución de una Sudáfrica no racista y justa. Todos nosotros entendemos perfectamente las razones que han llevado al CNA a adoptar la estrategia de lucha armada para conseguir el cambio social".

En cualquier caso confiesa que no todos los miembros de su organización apoyarían estos métodos. "Como ejemplo te diré -termina- que de los dos objetores que en estos momentos tenemos presos uno es David Broons que dice que él está dispuesto a servir en un ejército del Congreso Nacional Africano, mientras que el otro, que también está cumpliendo una pena de seis años, no está dispuesto a servir en ningún tipo de ejército aunque comparte los objetivos del CNA".

"EL ADELANTO" 18 de Mayo

Los objetores se manifestaron ayer contra la detención de Pedro Ignacio García, ante las dependencias del Gobierno Militar.

El insumiso continuaba ayer en espera de ser trasladado a la cárcel del Ferrol

Los objetores de conciencia protestan tras la detención del joven de Béjar

fondomoc

J. ANASTASIO

El joven objetor de conciencia Pedro Ignacio García Delgado, que fue detenido por la Guardia Civil el pasado viernes en Béjar, su lugar de residencia, por negarse a cumplir el servicio militar, continuaba ayer en un cuartel militar de Valladolid, donde prestó declaración, en espera de ser trasladado a la prisión militar de Ferrol.

Pedro Ignacio García es uno de los 57 objetores que durante el primer reemplazo de este año se han declarado insumisos como respuesta a la negativa del Consejo Nacional de Objeción de Conciencia, órgano que según la ley tiene capacidad para dictaminar quien es objetor, a aceptar su solicitud declarándose objetor de conciencia.

Alrededor de 40 objetores protagonizaron ayer por la mañana un acto de protesta en las inmediaciones del Gobierno Militar en la Avenida de Federico Anaya pidiendo la libertad de su compañero recientemente detenido así como la de los otros dos insumisos que siguen encarcelados en el resto del país.

La campaña de insumisión, consistente en la no presentación en los cuarteles cuando los objetores son llamados a filas, ha supuesto que desde su inicio hayan sido encarcelados 13 objetores, de los que solamente tres de ellos permanecen en prisión. El objetor bejarano ha sido la única persona detenida de los tres insumisos que en Salamanca se negaron a incorporarse a filas, así como a prestar declaración ante el juez togado militar, en el primer reemplazo del año, lo que es interpretado entre el movimiento de objeción de conciencia como un intento por parte del Ejército de romper la campaña y crear miedo entre los objetores.

Esta sería la razón, según el MOC, por la que todavía siguen en prisión dos de los encarcelados en los distintos reemplazos, «ya que las circunstancias de todos los insumisos son las mismas desde un punto de vista legal». Los objetores consideran que los jueces militares se están viendo obligados a poner en libertad a los insumisos encarcelados desde que comenzó la campaña, por cierta presión política a la que se les está sometiendo últimamente como consecuencia de la campaña de insumisión.

En este sentido, varios objetores fueron puestos en libertad recientemente en Madrid por el correspondiente juez militar al tener éste conocimiento de la visita a la prisión de una comisión parlamentaria para interesarse por el estado y la problemática de los insumisos encarcelados.

Otro joven objetor salmantino ha sido llamado a declarar ante el juez militar tras su incomparecencia en el cuartel el día que fue requerido para su incorporación a filas. Este podría ser el segundo caso en Salamanca de encarcelamiento de un insumiso.

Objeción de conciencia y movimiento por la paz

JUAN CARLOS PEREZ CERDAN

Durante las últimas semanas los objetores de conciencia están llevando a cabo una campaña cuyo principal objetivo es el denunciar públicamente los contenidos de la denominada «ley de objeción». Esta ley establece un tribunal, llamado Consejo Nacional de la Objeción de Conciencia, encargado de reconocer —y conceder— el derecho a objetar. Enseguida surgen las primeras dudas al respecto. En una sociedad democrática, ¿puede existir un tribunal capaz de decidir sobre las cualidades de la conciencia de los ciudadanos? De esta forma, ¿no se vulnera claramente el derecho de las personas a no declarar sobre su ideología o sobre sus creencias? La ley de objeción regula, por otra parte, la realización de la «Prestación Social Sustitutoria» (PSS), que castiga al objetor al imponerle un tiempo de servicio civil seis meses superior al militar. En el fondo, la PSS es también una forma de reclutamiento forzoso en el que, convenientemente adornados, se reproducen muchos de los esquemas característicos de la doctrina militar.

Por la paz

Pero el movimiento que representan los objetores de conciencia es parte de un movimiento más amplio en favor de la paz, cuyo fundamento último se basa en una sencilla premisa: el convencimiento de que existen otros medios para resolver los conflictos humanos fuera de los imperativos y la lógica que sostienen tanto tecnócratas como instituciones militares. Lejos de constituir un instrumento ideológico de control social más o menos evidente, el militarismo se traduce, además, en opciones materiales muy concretas. Así, por ejemplo, según datos recogidos por Vicenç Fisas Armengol, el gasto total militar del Estado español para 1989 asciende a la astronómica cifra de 1,2 billones de pesetas, equivalente al 2,9 por ciento del producto interior bruto.

En los últimos cuatro años el presupuesto del Ministerio de Defensa ha aumentado en un 32,2%. Durante el cuatrienio comprendido entre 1989 y 1992 el Gobierno invertirá 1,5 billones de pesetas en la investigación o la compra de nuevos equipos militares. Más concretamente, 115.276 millones de pesetas se destinarán al proyecto OTAN de investigación en aviones de combate; 61.250 millones se gastarán en «guerra electrónica» durante el período 1986-1994; 40.121 millones en investigación de misiles y cohetes (1989-199..; 44.125 millones en la producción de un carro de combate español (1988-1994); 36.670 en la adquisición de los nuevos cazas de los noventa (1989-1994), o 45.658 millones en la compra de aviones AWACS (1991-1994). Son todas ellas cantidades enormes que, obviamente, limitan las que pueden dedicarse a sectores que definen la política social como la educación y la sanidad, la vivienda y el transporte, o el pago de subsidios y pensiones.

Aunque lógicamente de sentido contrario, el movimiento pacifista también ha logrado, en ocasiones, concretar en determinados hechos el desarrollo de sus ideas y el esfuerzo de sus acciones. Ha sido reconocida la influencia decisiva que tuvo, por ejemplo, en la firma del tratado sobre misiles nucleares de alcance intermedio entre USA y URSS en diciembre de 1987. Como en su momento se preguntara el escritor Gabriel Jackson, «¿alguien puede suponer realmente que sostenedores de la guerra fría como Ronald Reagan, Margaret Thatcher y Helmut Kohl hayan apoyado el tratado sobre los misiles de alcance intermedio y que ese cambio de posición no haya tenido nada que ver con cientos de miles de ciudadanos manifestándose en las capitales, con las jerarquías católica y protestante declarándose contra la posibilidad de guerra nuclear, con los científicos advirtiendo sobre el «invierno nuclear» que destruiría la mayor parte de la vida que restara después de unos pocos días de guerra nuclear, con las mujeres de Greenham Common asediando las bases militares británicas y «Los Verdes» socavando felizmente la imagen militar histórica de Alemania?».

Los objetores, como componente fundamental del movimiento pacifista, también cabe atribuirles parte importante en los éxitos alcanzados en el proceso de distensión ahora iniciado.

Además, el movimiento pacifista resulta asimismo necesario para fijar la atención pública en los problemas ecológicos del planeta. Aunque nuestro ministro de Defensa trate de asegurar lo contrario, es evidente que intereses de pacifistas y ecologistas confluyen en su oposición a los campos de tiro, es decir, en su oposición a la destrucción del medio natural con el único objetivo de mantener en funcionamiento las fuertes inversiones empleadas en armamento.

Contradicciones

Así, pues, dentro del movimiento pacifista, los objetores contribuyen a hacer desaparecer muchas de las instituciones y estructuras que, arraigadas en nuestra sociedad, representan una neta contradicción con el tantas veces predicado por políticos y gobernantes principio de diálogo y confianza necesario para la paz.

El porvenir del hombre depende en gran medida de la formación de vigorosas voluntades colectivas comprometidas vitalmente en la creación de su propio futuro y de un mundo regido por relaciones más humanas y más justas. Junto a otros, el movimiento por la objeción de conciencia es uno de los colectivos inequívocamente comprometidos con estos fines. Lo menos que espera de la sociedad es su respeto.

fondomoc

Gaur 19.5.89
Euskadi 18

La Buhardilla

J. Muruzabal

Insumiso

MIKEL Odriozola sigue preso en Basauri. La Sociedad le ha privado de libertad por defender que él es libre para programar su vida y que nadie, ni siquiera la Sociedad, puede decidir durante uno, dos o tres años por él mismo. Mikel Odriozola es un insumiso.

¡Cuántos crímenes se cometen en nombre de la Democracia! Porque la Democracia se ha convertido en un intangible sagrado que puede pasar por encima de los derechos y libertades de los ciudadanos. Mikel es un ejemplo patético de la lucha del ser humano contra la indignidad y la opresión legal. Una opresión sexista, ya que afortunadamente las mujeres quedan fuera de la obligación de servir a la Sociedad desde el servicio militar obligatorio o ese otro arresto civil legal sustitutorio lo que, entre otras cosas, representa una injusticia patente, una realidad anticonstitucional y un cinismo político.

Mikel quiere prestar a sus semejantes el servicio para el que se ha preparado, que es el de sanar a los enfermos en vez de limpiar letrinas o sacar brillo a las botas de un capitán entre un centenar de situaciones absurdas. Con su testimonio y su prisión incondicional nos está acusando a todos, sus captores, que no somos capaces de gritar permanentemente la ignominia de su situación.

Un individuo provisto de libertades en una sociedad moderna y democrática no puede ir a prisión por negarse a trabajar gratuita, indigna y militarmente. Cada día que Mikel pasa entre las rejas de Basauri por defender la integridad de la libertad de los individuos, es un mazazo asestado contra la base de un sistema que nos impide a todos programar nuestra propia vida. En ese sentido, la Democracia se equipara a cualquiera de los regímenes totalitarios más duros. Ojalá que dejemos a Mikel Odriozola y a todos los ciudadanos que vivan como quieran en libertad.

En libertad el insumiso detenido en Ondarroa

BILBAO. Efe. Mikel Odriozola, el joven *insumiso* detenido en la localidad vizcaina de Ondarroa por negarse a incorporse a filas en su correspondiente reemplazo, ha sido puesto en libertad por orden del juez militar que lleva su caso. Mikel Odriozola fue detenido por fuerzas de la Ertzaintza el pasado 8 de mayo en su domicilio de Ondarroa e ingresado en la cárcel de Basauri mientras el juez militar decidía sobre su destino.

Con Odriozola, han sido 15 de los 150 *insumisos* de todo el Estado, denominados así por no acatar la actual Ley de Objeción de Conciencia, que fueron detenidos y encarcelados por no incorporarse en su respectivo llamamiento.

fondomoc

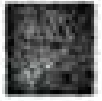

EXCARCELADO OBJETOR INSUMISO.-Mikel Odriozola, el objetor insumiso que fue detenido en Ondarroa por fuerzas de la policía autonómica y que ingresó en la prisión de Basauri el ocho de mayo pasado, fue excarcelado ayer por orden del juez militar que decretó su prisión incondicional.

fondomoc

Mikel Odriozola se encadenó para evitar ser detenido.

gondomoc

Fue detendio en Ondarroa el pasado 8 de mayo

Un juez militar decreta la puesta en libertad del insumiso Mikel Odriozola

Manu Garro

BILBAO. El mismo juez militar que decretó la prisión incondicional del insumiso ondarrutarra Mikel Odriozola decretó ayer su puesta en libertad, once días después de que tuviera que ingresar en la prisión de Basauri.

Como se recordara, la detención de Mikel Odriozola se produjo el pasado 8 de mayo, tras unos pequeños incidentes con la Ertzaintza, que tuvo que cortar las cadenas con las que el insumiso y otros compañeros del Movimiento de Objeción de Conciencia (MOC) se habían atado para evitar la detención.

Con posterioridad, el ayuntamiento ondarrutarra, donde trabaja Mikel como animador socio-cultural, se solidarizó con él y convocó una manifestación de apoyo, en un pleno celebrado dos días después de su detención. Asimismo, varios parlamentarios de EA y PNV visitaron al joven detenido y mostraron el apoyo de su partido a la objeción de conciencia.

En la actualidad, sólo dos jóvenes continúan encarcelados por declarase insumisos, en Alcalá de Henares y Valladolid, de un total de 150 objetores que este año han desobedecido la orden de incorporarse al servicio militar.

Con motivo de la ex carcelación de Mikel Odriozola, el MOC ha hecho público un comunicado en el que destaca la soldaridad del pueblo vasco y en especial «ha sido ejemplar la actuación de su pueblo, Ondarru».

Para los objetores «gracias a esta presión de la sociedad y no a una tardía buena fe del juez militar se debe la ex carcelación de Mikel y a todos los que anteriormente conocieron lo que es estar entre rejas. Esas detenciones –añade la nota del MOC–, cuya finalidad no es otra que disuadir a los desobedientes, provocan un descrédito y protesta tales que dejan de ser rentables para el Gobierno del PSOE, que las ordena».

Dentro de tres semanas se presentarán los objetores que ya están desobedeciendo las órdenes de incorporación a filas de este tercer remplazo militar, «más jóvenes –señala la nota del MOC– que siguen los pasos de los anteriores objetores y que validan con su actitud una lícita forma de lucha contra la obligación del servicio militar y a favor de la desmilitarización de esta sociedad».

Recurso de EE contra la no admisión de la moción sobre objeción de conciencia

El parlamentario de Euskadiko Ezkerra Ramón Arozarena ha presentado un recurso ante la Junta de Portavoces contra la decisión adoptada por la Mesa del Parlamento el pasado día 2 de mayo relativa a la no admisión a trámite de una moción proponiendo un debate sobre la objeción de conciencia.

Arozarena recuerda que el Reglamento de la Cámara posibilita la presentación de mociones para que el Parlamento se pronuncie sobre un determinado asunto, "cualquiera que sea el objeto sobre el que éste verse", o para que delibere o se pronuncie sobre textos legislativos.

Añade que basándose en este precepto presentó la moción no admitida a trámite "haciendo mía una iniciativa de la Comisión de Derechos Humanos que fue igualmente rechazada por la Mesa y Junta de Portavoces". El parlamentario de EE considera que se ha hecho una interpretación restrictiva del artículo del Reglamento relativo a los derechos de los miembros de la Cámara "porque se limita la discusión en el Pleno de una moción que pretende impulsar y propiciar el debate político sobre un tema de interés para los ciudadanos navarros". Arozarena pide que la moción debe tramitarse "desvinculando de la misma todo proceso parlamentario anterior, aunque recoge en parte lo tratado y acordado por la Comisión de Derechos Humanos", y afirma que en su opinión "no hay razones jurídicas, ni de otro tipo", que puedan avalar la decisión de la Mesa de no admitir a trámite su iniciativa.

Como se recordará, la Comisión de Derechos Humanos del Parlamento aprobó, por unanimidad, elevar a la Mesa una petición de debate en Pleno de la Ley de Objeción de Conciencia. Sin embargo, la Mesa acordó no cumplir la resolución, por lo que Arozarena presentó una moción con el mismo objetivo. Pero la Mesa denegó el trámite de la misma por entender que lo tratado y aprobado en la Comisión de Derechos Humanos, donde tienen representación todos los grupos de la Cámara mediante el voto ponderado, es un trámite completo en sí mismo que no requiere ser prolongado ante el Pleno.

fondomoc

Pres 23.5.89
Opinión 16

ROMEU

fondomoc

EL ADELANTO

El insumiso salmantino sigue detenido en Valladolid

Los objetores se concentran durante tres días ante el Gobierno Militar

La detención y posterior encarcelamiento, el pasado día 12 de mayo, del objetor bejarano Pedro Ignacio García, y la muerte, el día 19 de este mismo mes, del joven Jorge Montesino mientras realizaba unas maniobras militares en Zamora, constituyen dos hechos que están poniendo de actualidad el tema de la obligatoriedad de cumplir el servicio militar y la campaña de insumisión con que los objetores de todo el Estado han respondido a la puesta en marcha de la insuficiente ley de objeción de conciencia.

J. ANASTASIO

Los objetores de conciencia de Salamanca iniciaron ayer una concentración permanente ante las dependencias del Gobierno Militar en protesta por la detención del insúmiso Pedro Ignacio García, en la localidad de Béjar, y que en la actualidad sigue incomunicado en la prisión civil de Villanubla (Valladolid) en espera de que sea trasladado a una prisión militar de El Ferrol.

Esta concentración se desarrollará durante tres días consecutivos y está apoyada por todos los grupos antimilitaristas de Salamanca, Movimiento de Objeción de Coencia y la Plataforma por la Paz. Al mismo tiempo, esta última organización pacifista ha manifestado a nuestro diario que hoy realizarían algún otro acto de protesta, si bien no determinaron en qué consistiría ésta.

La reclusión de Pedro Ignacio García en dependencias militares de Valladolid, tras haber sido detenido por la Guardia Civil y prestar declaración ante el juez togado militar, ha supuesto que numerosas personas pertenecientes a grupos pacifistas de la localidad castellana se hayan manifestado en las inmediaciones de estas dependencias exigiendo su puesta en libertad y la paralización de todos los procesos abiertos a los insumisos detenidos desde el inicio de la campaña, así como la libertad de los que todavía están en prisión.

Solidaridad

A lo largo de este año más de 140 objetores de conciencia de todo el Estado han venido presentándose colectivamente ante la justicia militar para manifestar públicamente su condición de objetor y su negativa expresa a cumplir un servicio militar impuesto por el Estado, así como cualquier otro tipo de acto obligatorio como la prestación social sustitutoria, a la que consideran «una represalia» hacia los objetores.

Las organizaciones antimilitaristas creen que los jueces militares están actuando durante la campaña de insumisión de una manera selectiva, comportándose de distinta manera ante idénticos casos legales, con objeto de dividir el movimiento e intentar romper la solidaridad.

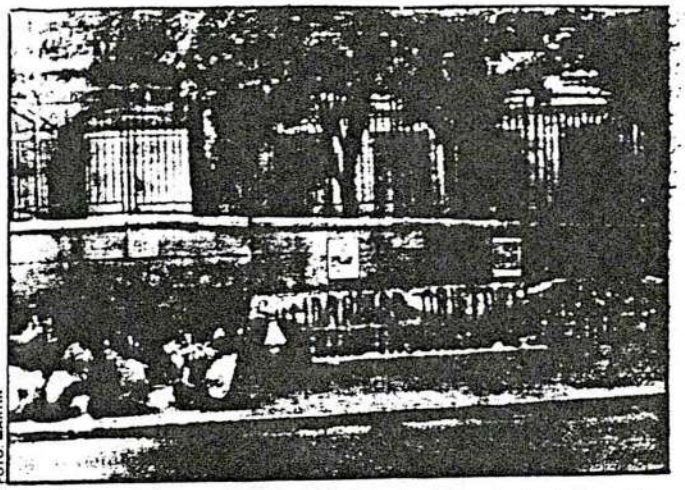

FOTO: MARTIN

Los objetores de conciencia, al inicio de su sentada de tres días ante el Gobierno Militar de Federico Anaya

Por la libertad de los insumisos presos, entre ellos el bejarano Ignacio García

Objetores iniciaron una sentada de tres días ante el Gobierno Militar

Miembros del Movimiento de Objeción de Conciencia de Salamanca iniciaron ayer una concentración permanente ante el Gobierno Militar en protesta por la detención del objetor insumiso bejarano Pedro Ignacio García Delgado, con el propósito de permanecer ininterrumpidamente durante 72 horas.

Pedro Ignacio García, detenido en su domicilio de Béjar el pasado viernes día 12 de mayo por efectivos de la Guardia Civil, permanecía ayer recluido en la prisión civil de Villanubla (Valladolid) a la espera de su traslado al penal militar de El Ferrol.

El joven bejarano objetor de conciencia, que no se incorporó al servicio militar en la fecha en que estaba convocado a filas el pasado mes de enero, se presentó junto con otros objetores insumisos en Madrid el 20 de febrero. En la actualidad es uno de los dos únicos jóvenes declarados insumisos que se encuentran en prisión tras no haberse presentado en su llamamiento correspondiente y una vez que otros en su mismo caso en diferentes puntos de España fueron puestos en libertad.

PEGATINAS Y OCTAVILLAS

Desde las doce de la mañana, los objetores salmantinos iniciaron ayer su acto de protesta ante el cuartel de Federico Anaya, con la pretensión de permanecer hasta la misma hora del jueves.

Durante este tiempo se dedicarán a recoger firmas de solidarad con los objetores presos, venta de pegatinas y reparto de octavillas informativas en las que se exige tanto la inmediata puesta en libertad de Pedro Ignacio García Delgado como el cese de todos los procesos abiertos a los objetores insumisos.

LA GACETA - 23-MAYO-89.

fondo documental

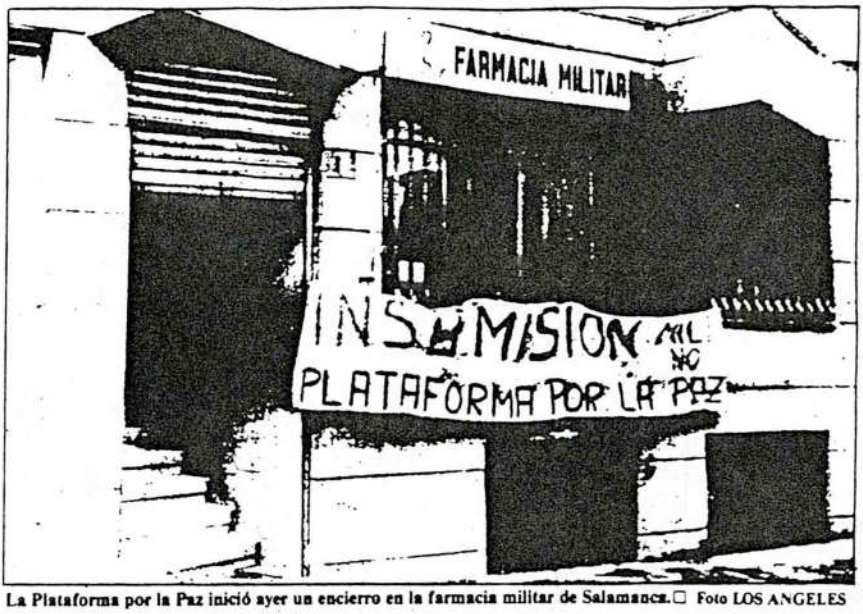

La Plataforma por la Paz inició ayer un encierro en la farmacia militar de Salamanca.□ Foto LOS ANGELES

Pedro Ignacio García, único insumiso que continúa preso en todo el país

Siguen las protestas de objetores contra la detención de insumisos

J. A.

Quince miembros de la asociación «Plataforma por la Paz», se encerraron ayer por la tarde en la farmacia militar sita en la calle Rector Tovar en protesta por la detención y encarcelamiento del objetor de conciencia salmantino Pedro Ignacio García y contra el proceso abierto contra los objetores declarados insumisos en todo el Estado.

Los pacifistas penetraron en las dependencias de la farmacia militar hacia las 6 de la tarde, momento en el que el encargado de la misma amenazó con llamar a la Policía si no deponían su actitud. Estos, por su parte, manifestaron que permanecerían encerrados hasta que no consiguieran una respuesta del Gobierno Militar respecto al encarcelamiento del objetor salmantino detenido hace casi dos semanas y que en la acualidad sigue en situación de aislamiento en la prisión civil de Villanubla en Valladolid, siendo en estos momentos el único insumiso preso en todo el país tras la liberación el domingo pasado de otro objetor en Madrid.

La Plataforma por la Paz se suma así a las movilizaciones iniciadas por los objetores de conciencia de Salamanca, que durante los últimos días están llevando a cabo una intensa actividad en favor de la libre objeción y contra la obligatoriedad de cumplir el servicio militar o cualquier otro servicio sustitutorio.

El Movimiento de Objeción de Conciencia inició el lunes una concentración ininterrumpida de setenta y dos horas de duración ante el Gobierno Militar de Salamanca, en la que están desarrollando una campaña de recogida de firmas contra el proceso a los insumisos, así como una campaña de información a los ciudadanos de cuáles son sus reivindicaciones y el derecho por el que luchan.

Según portavoces del MOC, tanto la gente que transcurre por las inmediaciones del cuartel de Federico Anaya como los propios soldados con los que mantienen alguna que otra conversación, están teniendo un comportamiento solidario con sus reivindicaciones. «Nos ha sorprendido gratamente —señalan— que gente a la que no conocemos de nada nos haya traído hasta la concentración bocadillos y café, aunque lo que más nos sorprende es que los soldados del cuartel nos hayan pedido panfletos e información sobre la campaña de insumisión».

Derecho constitucional

Hasta ahora llevan recogidas más de 1.500 firmas apoyando sus peticiones, «lo que pone de manifiesto que la objeción de conciencia no es cosa de cuatro locos, como creen en el Ejército, sino que es un derecho que reconoce la Constitución y que debe ser plenamente admitido por el Gobierno». «La insumisión —continúa— supone un rechazo a lo que cada día aparece ante los ojos de la gente como inútil, trasnochado e irracional, como escuela de sumisión y autoritarismo, como lugar al que es fácil ir, pero cada día más difícil volver: el servicio militar».

Los objetores están llegándose hasta las distintas Facultades de la Universidad, donde están recibiendo la adhesión de la mayoría de las delegaciones de alumnos. En este sentido, cabe señalar que uno de los miembros claustrales de la asociación Asper presentará ante la Mesa del Claustro, una propuesta para que se incluya en el orden del día de la próxima reunión de este organismo una solicitud para que la propia institución universitaria se pronuncie sobre la problemática de la objeción de conciencia y la campaña de insumisión.

El estudiante que presentará la propuesta ha manifestado a nuestro periódico que «la Universidad, como ámbito donde se intenta dar una cultura para el desarrollo de la razón y la libertad, debe implicarse en una lucha cuyo único objetivo es acabar con la ideología de la guerra y la opresión».

MILI «LA PRESTACION SOCIAL SUSTITUTORIA QUITA PUESTOS DE TRABAJO»

Los sindicatos, contra la Ley de Objeción de Conciencia

Representantes sindicales de Comisiones Obreras, UGT, CNT y CGT, entre otros, expresaron ayer su apoyo a la Asamblea por la Desobediencia a la Ley de Objeción de Conciencia, a la vez que lanzaron críticas a la prestación social sustitutoria. Las centrales citadas destacaron «la negativa incidencia de la PSS en el ya deteriorado mundo laboral».

J. S. Zaragoza

En una nueva campaña contra la Ley de Objeción de Conciencia (LOC), varias organizaciones sindicales mostraron ayer su apoyo a la Asamblea por la Desobediencia y denunciaron los efectos de la Prestación Social Sustitutoria en el campo laboral.

Según la Confederación Nacional de Trabajadores (CNT), la PSS «supone un auténtico mercado negro, ya que se adquiere mano de obra barata.

Los objetores cumplen así una función que podría ser realizada por personal cualificado».

La CNT criticó también la LOC, «porque supone un auténtico castigo a los objetores, empezando por la excesiva duración del servicio social sustitutorio.

Los jóvenes están claramente en contra de la mili y debe defenderse su libertad de conciencia, no solamente en España, ya que este problema existe en todos los países de Europa».

Presiones

Al parecer, los sindicatos han presionado en los últimos meses a organismos públicos como RENFE para que no oferten plazas destinadas al ejercicio de la Prestación Social Sustitutoria.

En la actualidad, la Asociación Nacional de Disminuidos (ANDE), Cruz Roja, Protección Civil y el Ayuntamiento de Tarazona mantienen puestos de trabajo vacantes destinados a objetores que deban cumplir la PSS.

Sin embargo, de las 21 plazas dispuestas por Cruz Roja, ninguna ha sido aceptada.

Por otro lado, fuentes de la Asamblea para la Desobediencia a la LOC expresaron nuevamente ayer sus críticas a la ley, «porque supone una discriminación con respecto a los que van a la mili.

El régimen penal es mucho más duro y reproduce los esquemas típicos del Ejército, ya que las jerarquías continúan existiendo. Además, el objetor están desempeñando un trabajo sin contar con ningún tipo dé derecho laboral, como por ejemplo el de huelga». Según la Asamblea para la Desobediencia, actualmente existen en Aragón más de 800 objetores de conciencia. De ellos, 17 han sido llamados para el cumplimiento de la Prestación Social Sustitutoria, aunque solamente uno se ha mostrado dispuesto a realizarla.

Angel de Castro

Varios sindicatos expresaron ayer su apoyo al colectivo de objetores

fondomoc

egin martes, 23 de mayo de 1989

«A los militares les da miedo tenernos en sus cárceles»

Odriozola, el «insumiso» de Ondarroa, relató su estancia en Basauri

Bilbo

El ''insumiso'' de Ondarroa detenido por negarse a realizar el servicio militar y recientemente excarcelado, Mikel Odriozola, aseguró ayer que ''a los militares les da miedo tener en sus cárceles a gente tan problemática como nosotros''.

Odriozola relató cómo había sobrellevado los diez días que permaneció ingresado en la cárcel de Basauri por orden del juez militar que instruía su negativa a incorporarse a filas en su correspondiente reemplazo.

El ''insumiso'' relató que en la cárcel de Basauri había estado ''bastante bien, porque sabía que había movida en la calle y porque recibí muchas muestras de solidaridad y visitas de políticos y del Ayuntamiento de Ondarroa''. El ''insumiso'' de Ondarroa explicó que el juez militar le había puesto en libertad condicional ''porque estaba harto de las presiones políticas que estaba recibiendo''.

fondomoc

Un representante del MOC indicó que en el caso de los ''insumisos'', el Ministerio de Defensa ''está practicando lo que nosotros llamamos una postura de 'ambigüedad calculada', porque les abren diligencias, pero no les aplican todo el rigor de la Ley, ya que según reconocen los mismos jueces, otros jóvenes, por causas menores están encarcelados''.

El portavoz del MOC anunció que presentarán al próximo pleno del ayuntamiento de Bilbao, una moción en la que, con motivo del Día de las Fuerzas Armadas, se pedirá la supresión del monumento dedicado a los Alféreces Provisionales.

GAUR
Martes, 23 de Mayo de 1989
EUSKADI

Según el abogado del MOC, ante la puesta en libertad de Mikel Odriozola

«El Gobierno está haciendo el mayor ridículo político de los últimos años»

Josu Pujana

BILBAO. «El Gobierno central está haciendo el mayor de los ridículos políticos con la forma de proceder en materia de insumisión, encarcelando y excarcelando a objetores sin un criterio definido» según declaró ayer Rafa Sainz de Rozas, abogado del Movimiento de Objeción de Conciencia (MOC) en una rueda de prensa celebrada en Bilbao raíz de la puesta en libertad de Mikel Odriozola, último objetor encarcelado por negarse a cumplir el Servicio Militar.

Criticó la política de *ambigüedad calculada* «cuando por una parte quieren dejar constancia de que se toman diligencias contra los insumisos, pero por otra se incumplen las sentencias y excarcelan a los presos de conciencia».

Por su parte, Mikel Odriozola, agradeció el apoyo que había recibido de la sociedad, de representantes de partidos políticos y del alcalde de Ondarroa durante los 10 días de reclusión en la prisión provincial de Basauri, así como las movilizaciones que algunos colectivos habían realizado para exigir su puesta en libertad.

Odriozola calificó de «éxito parcial» su excarcelación y puesta en libertad de todos los demás insumisos. «La libertad condicional —añadió— ha sido dictada por el mismo juez que mandó mi encarcelamiento, lo que supone una clara muestra de que ni ellos mismos saben aplicar sus propias leyes». También anunció que el Movimiento de Objeción de Conciencia seguirá con las mismas movilizaciones hasta que se logre la abolición del Servicio Militar.

En este sentido, los objetores comunicaron que unas 45 personas del tercer reemplazo de insumisos de Euskal Herria se presentarán en breve a los respectivos Gobiernos militares de cada provincia con el objeto de dejar patente su rechazo al Servicio Militar.

fondomoc

Odriozola calificó de «éxito parcial» su puesta en libertad y agradeció las muestras de solidaridad recibidas. (Foto: Alberto F.de Agirre)

Moción al Ayuntamiento

Por último, representantes del MOC, anunciaron su propósito de elevar una moción al Ayuntamiento de Bilbao, a través de los partidos políticos con representación municipal, mediante la cual se exija la supresión del monumento dedicado en Bilbao a los Alféreces Provisionales y el cambio de nombre de la Avenida del Ejército de la capital vizcaina.

«Ante la próxima celebración del Día de las Fuerzas Armadas —explicaron— y recordando el apoyo solidario del Ayuntamiento de Bilbao exigiendo la libertad de Mikel Odriozola, parece oportuno que se identifique con la iniciativa mayoritaria en nuestra sociedad de buscar alternativas a la participación y celebración de lo militar».

«En este sentido —dijeron— no parece acorde con dicha sensibilidad la persistencia hoy en día del monumento de los Alféreces Provisionales así como el nombre de Avenida del Ejército».

La Mesa ratificó la suspensión de las asignaciones parlamentarias de los parlamentarios de HB

Definitivamente, el Parlamento no debatirá sobre la Ley de Objeción de Conciencia

M.B.

La Junta de Portavoces del Parlamento de Navarra desestimó ayer, por mayoría, el recurso presentado por el parlamentario de EE Ramón Arozarena en el que recurría contra la no admisión a trámite de la moción en la que pedía que el Pleno debatiera sobre la Ley de Objeción de Conciencia. Por otra parte, la Mesa de la Cámara ratificó la suspensión de las asignaciones parlamentarias a Herri Batasuna.

Ramón Arozarena presentó la semana pasada un recurso contra la decisión de la Mesa de denegar la admisión a trámite de una moción en la que pedía que fuera debatida por el Pleno la Ley de Objeción de Conciencia, tal y como acordó por unanimidad la Comisión de Derechos Humanos. La resolución de la citada Comisión proponía a la Mesa que se elevara al Pleno una propuesta de debate sobre la actual legislación de la objeción de conciencia, pero la Mesa desestimó la resolución. Posteriormente Arozarena formuló la misma petición mediante una moción, que tampoco fue aceptada, recurriendo el parlamentario ante la Junta de Portavoces, que ayer desestimó por mayoría el recurso. De esta forma, Ramón Arozarena ha agotado todas las posibilidades de lograr que el debate se lleve a cabo.

Las asignaciones de HB

Por otra parte, la Mesa resolvió ayer "que se cumpla el Reglamento y las normas que lo desarrollan en materia de asignaciones a los grupos parlamentarios", según indica en una nota el gabinete de prensa del legislativo foral. De esta forma, los miembros del grupo parlamentario de Herri Batasuna seguirán sin percibir las asignaciones en tanto no asistan a las sesiones y trabajos de la Cámara. Este acuerdo es una consecuencia formal de la reciente aprobación por parte de la Mesa del incremento de un 4% de las asignaciones contempladas en el Reglamento.

La resolución de la Mesa se basó en una propuesta de acuerdo en la que se indicaba que estaba comprobado que el grupo parlamentario de HB "incumple reiterada y manifiestamente" la obligación de intervenir en las sesiones. "Dicho incumplimiento viene motivado, por un lado, por la inasistencia a las sesiones de la Cámara, y por otro, por la falta de participación en los trabajos y actividades del Parlamento", indicaba la propuesta estudiada por la Mesa, en la que se añadía que "la inasistencia y falta de participación se ha apreciado con carácter absoluto, es decir, ni han asistido ni han participado en actividad de la Cámara alguna, en un periodo superior a un año. La inobservancia de los requisitos señalados en tan extenso periodo de tiempo es causa legitimadora bastante para iniciar las actuaciones a las que hace referencia el artículo 5 da las Normas".

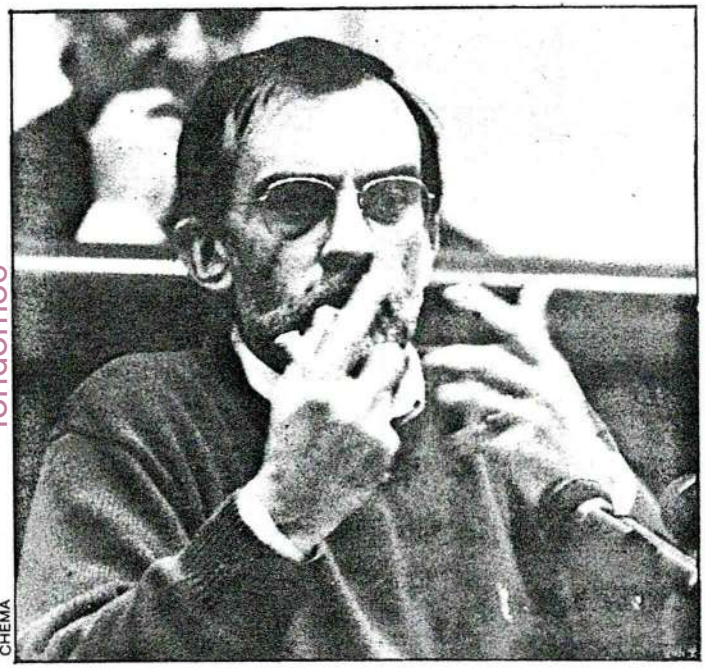

CHEMA

Los esfuerzos de Arozarena para conseguir que el Parlamento debatiera la Ley de Objeción han resultado inútiles.

En dicho artículo se indica que la Mesa de la Cámara tiene la función de verificar el cumplimiento de los requisitos exigidos a los grupos parlamentarios para percibir las asignaciones y la de iniciar las actuaciones necesarias en caso de incumplirlos.

Los parlamentarios abertzales no cobran dinero alguno del Parlamento desde la aprobación de la reforma del Reglamento, en el que se introdujeron una serie de artículos que hacían referencia precisamente al deber de asistencia a las sesiones de la Cámara para percibir asignaciones de ésta. Anteriormente fueron sancionados con la pérdida de sus derechos económicos en dos ocasiones: la primera de ellas durante un mes y la segunda por espacio de 4 meses. En ambos casos la razón utilizada fue la misma: inasistencia reiterada, notoria y voluntaria a las sesiones parlamentarias.

fondomoc

EGIN 24·5·89
Gizartea

Nuevo insumiso se presenta en el Gobierno Militar de Gasteiz.— El joven Josepo Batanete se presentó ayer ante las autoridades militares en Gasteiz, que le enviaron al Juzgado de Burgos que es el que sigue las diligencias de su caso. Josepo Batanete tiene orden de búsqueda y captura y la Guardia Civil le ha buscado en dos ocasiones en su domicilio. Ayer se presentó en el Gobierno Militar, sin que se le permitiera entrar, ya que el Comandante afirmó que esta institución "no tiene ninguna competencia sobre el caso", negándose además a recibir a su abogado, que pretendía constase en el registro la presentación voluntaria del joven "insumiso".

GAUR
Miércoles, 24 de Mayo de 1989

El insumiso alavés que se presentó ayer en el Gobierno militar, en libertad

Jon Laburu

GASTEIZ. El jóven insumiso gazteiztarra Jose Pablo Batanete, se presentó ayer en el Gobierno Militar de Alava para entregarse a las autoridades militares y aclarar su situación , ya que se considera «un civil y no un prófugo». El resultado de su acción fue que las autoridades no quisieron recibirle y por lo tanto, continúa en libertad. Sobre este objetor alavés, al que le fue denegada la condición de tal, existe una orden de búsqueda y captura que la Guardia Civil ha querido hacer efectiva en más de una ocasión al acudir a su domicilio para proceder a su detención.

Esta acción pretendía, según portavoces del colectivo de objetores, «llamar de nuevo la atención sobre la obligatoriedad de realizar el servicio militar que nosotros rechazamos». En el Gobierno militar le comunicaron que su caso está instruyéndose en el juzgado de Burgos, y le remitieron a esta ciudad para solucionarlo.

El abogado de este insumiso, Txema Urkijo, intentó entrevistarse con alguna autoridad militar, pero no fue recibido. Lo que pretendía el abogado era «dejar constancia escrita de que este insumiso se ha presentado de forma voluntaria, para evitar así que pueda ir de nuevo la Guardia Civil a detenerlo».

El colectivo de insumisos calificó esta situación como «intolerable y alucinante». Este insumiso gazteiztarra ya había acudido dos veces para aclarar su situación, y en ambas ocasiones volvió a salir a la calle. Batanete quería, según indicó, «aclarar mi condición de civil y que no soy un prófugo, asumiendo con ello la represión consecuente».

Según indicaron los insumisos, «la actuación arbitraria de los jueces militares responde a una estrategia del PSOE, que hace situaciones distintas de casos idénticos. Con ello, no se atreven a reprimir a la globalidad, ensanándose con unos pocos e intentando así sembrar miedo e inseguridad entre los que están indecisos a la hora de sumarse a la insumisión».

Por último, los insumiso y objetores alaves indicaron que «queda patente una vez más que en los cuarteles no dejan entrar los más mínimos y básicos derechos democráticos. Libertad y estructura militar son términos contradictorios e incompatibles».

fondomoc

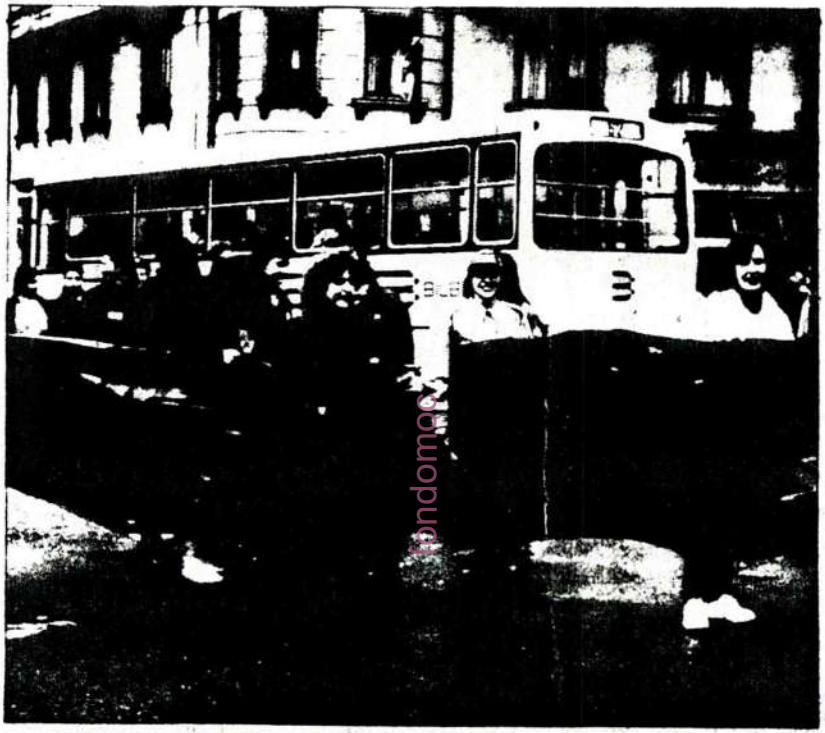

***Desfile* antimilitarista.-** Un grupo de mujeres jóvenes *desfiló* ayer por el Arenal, Plaza Circular y Plaza Santiago con disfraces alusivos al Ejército español, la Guardia Civil y la Ertzantza, con motivo de la celebración del Día Internacional de la Mujer Antimilitarista. El *desfile*, organizado por Matarraskak y las mujeres del Gaztetxe del Casco Viejo, MOC e Iraun, transcurrió entre música de marchas militares y consignas en contra del ejército, la mili, la incorporación de las mujeres al Ejército, el rechazo a la LOC y el PSS, así como de apoyo a la insumisión. El pase de modelos militares sorprendió a los viandantes, por lo improvisado y original del mismo.

Protestas contra la «Jornada de puertas abiertas» del Ejército

Donostia

Diversos organismos han manifestado su protesta por la celebración el sábado de una "Jornada de puertas abiertas" del Ejército en el hipódromo de Zubieta, con la instalación de un campamento militar.

Como muestra de protesta Herri Batasuna ha organizado para ese mismo sábado a las 11,30 una caravana de coches que saldrá desde Zubieta. A las 12 del mediodía tendrá lugar en la plaza Okendo de Lasarte Oria una kalejira y un acto político en el que intervendrán Felix Soto e Iñaki Altuna.

La Alcaldía pedánea del barrio de Zubieta ha hecho pública una nota en la que resaltan que el alcalde de Donostia "ni tan siquiera se ha acercado esta legislatura a Zubieta y ahora, al parecer, vendrá como representante del Ayuntamiento de Donostia a la exposición bélica del Ejercito español".

Para esta Alcaldía resulta "curioso" cómo "ante los problemas básicos del pueblo el alcalde no ha mostrado ninguna preocupación y, por el contrario, da trato preferente a la exposición bélica del Ejercito español, facilitando tranquilamente el permiso sin consultar al pueblo".

El organismo ecologista Eguzki, por su parte, ha mostrado su "repulsa y denuncia más absoluta" ante esta clase de celebraciones. Igualmente muestran su "desprecio más absoluto" al "mensaje hipócrita que nos quieren vender y a los que por medio de su silencio o su favor, como el alcalde de Donostia y la alcaldesa de Lasarte, facilitan los medios para su desarrollo".

La Coordinadora Antimilitarista de Gipuzkoa, Kakitzat, se ha manifestado en el mismo sentido resaltando que este acto es "sólo un chapucero intento de lavado de imagen ante la verdadera función del Ejército español". Este organismo invita a participar en los actos que se organicen en protesta por dicha celebración, así como a realizar una "estruendosa pintada" el sábado a las 7,30 en la Plaza de Lasarte.

Herri Batasuna de Zubieta, Usurbil, Donostia y Lasarte-Oria ha denunciado "este acto de prepotencia militar" del Ejército español así como el hecho de que el Ayuntamiento de Donostia haya concedido el permiso para la celebración del acto mientras que se negaban los permisos necesarios para la celebración de un homenaje a Gladys del Estal en el décimo aniversario de su muerte por disparos de la Guardia Civil en Tutera.

La organización juvenil Jarrai, por su parte, recalcó el "cinismo y la hipocresía" que supone este acto y afirma que estas jornadas sólo pueden ser consideradas como "un auténtico escarnio hacia todos los jóvenes vascos".

fondomos

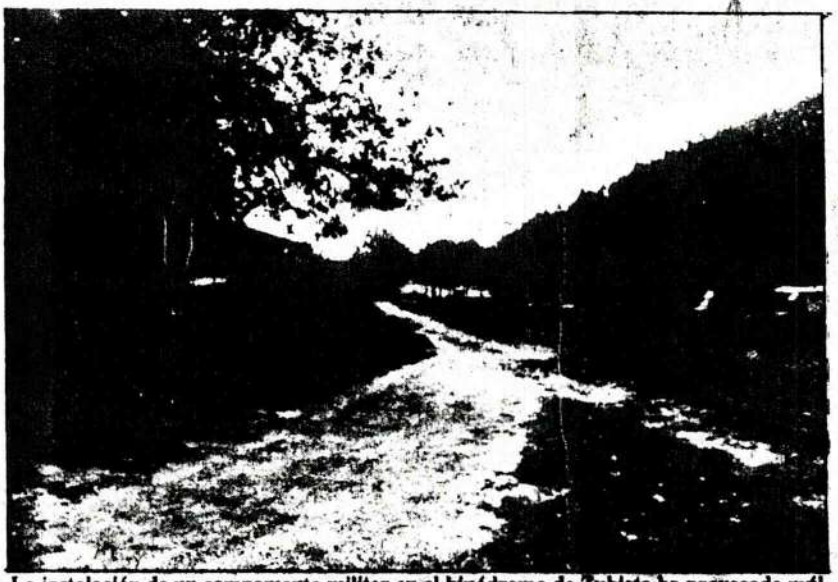

La instalación de un campamento militar en el hipódromo de Zubieta ha provocado múltiples protestas.

Los objetores fiscales resaltaron los objetivos sociales de su lucha

Celebraron su primer congreso estatal en Madrid

Xabier ELIAS, Madrid

En el Primer Congreso Estatal de Objetores Fiscales, celebrado recientemente en Madrid, se hizo especial hincapié en el carácter social y subversivo de la objeción a los gastos militares.

Esta primera asamblea aglutinó a un centenar de representantes de diecisiete grupos repartidos por toda la geografía del Estado español. La representación vasca (de las cuatro provincias de Hegoalde) fue la más numerosa, formada por veintiséis personas.

El debate ideológico sobre los principios de la objeción fiscal, aspecto más importante de la reunión, concluyó con la redacción de un manifiesto donde se subraya el papel activista del movimiento. En éste la objeción fiscal se define como una forma de desobediencia civil que pretende, por un lado, lograr que se respete el derecho individual a la objeción de conciencia a los gastos militares y, por otro, una serie de objetivos sociales: "Reducción progresiva de los gastos militares hasta su total desaparición; denuncia al militarismo y a la militarización creciente de la sociedad; cuestionamiento del modelo actual de Defensa, impulsando líneas de debate sobre el mismo; contribución al movimiento antimilitarista, abriendo nuevas vías de participación y lucha; y colaboración con otros grupos que defiendan lo que hay que defender: los derechos de las personas y una sociedad más justa".

Otro propósito definido en las sesiones de trabajo del Congreso fue la extensión de las campañas de difusión a todo el año, "y no sólo en lo que respecta a incitar al impago a Hacienda del porcentaje de los presupuestos del Estado destinado a Defensa, sino también mediante la denuncia de los gastos de este ministerio. No hay que olvidar que nuestro enemigo no es Hacienda sino Defensa", recuerda uno de los representantes vizcainos asistente al Congreso.

fondomas

«Desarma tus impuestos», eslogan del congreso celebrado en Madrid.

Proyección sindical

Paralelamente, los objetores fiscales pretenden estrechar relaciones con otros colectivos populares y con el mundo laboral. En este sentido, una de las ponencias más significativas fue la realizada por un militante sindicalista, para quien la objeción fiscal es un frente más de la lucha obrera, aunque hasta el momento apenas se haya considerado por parte de los sindicatos. El ponente afirmaba que el hecho de adjudicar un elevado porcentaje de los presupuestos a gastos militares -este año el 8.5%- supone la retirada de un importante montante de dinero que no va a revertir en el beneficio social y de clase.

También se discutieron diferentes estrategias de resistencia ante los embargos bancarios que realiza el Estado mediante la sustracción directa, sin consentimiento, de la cantidad objetada.

Los proyectos alternativos propuestos por la Asamblea de Objetores a los que destinar el dinero de la campaña de este año son: la creación de una Casa de Encuentros Alternativos en Anchuras y una Escuela de Formación Profesional para la construcción de pozos de agua en Eritrea (Etiopía).

Más de veinte de organismos populares contra un desfile naval en Barcelona

Barcelona

Diversos organismos populares han hecho público un comunicado conjunto que está siendo difundido estos últimos días en Catalunya, en el que se posicionan contra la celebración de una revista naval que se celebrará mañana en Barcelona bajo la presidencia del rey Juan Carlos y la Reina Sofía, en la que participarán 27 buques de guerra de distintos países de la OTAN.

Barcos de las marinas de guerra de Italia, Francia, Estados Unidos, Bélgica, República Federal Alemana, Grecia, Holanda, Portugal y Gran Bretaña; además de buques españoles, se darán cita en aguas del puerto de Barcelona con motivo de la celebración de dicha revista militar.

Esta concentración naval será una de las más importantes que se han producido en el Estado español. El público podrá presenciar el desfile desde la montaña de Montjuic y el espigón principal del puerto barcelonés, estando prevista la retransmisión del acto por TVE.

Los organismos populares que suscriben el llamamiemto contra dicho revista naval consideran que se trata "de una demostración de la integración militar del Estado español en la OTAN", pese a que la mayoría de los catalanes ya se pronunciaron en su día contra del ingreso en la OTAN en el referendum.

Entre sus argumentos dichos organismos populares recuerdan, además, que algunos de los buques que tomarán parte en esta revista naval "son portadores de armas nucleares, lo que conlleva una grave peligro y contradice la voluntad soberana de los pueblos del Estado español".

Los organismos populares terminan convocando a la celebración de una gran cadena humana de protesta para mañana, coincidiendo con la revista naval, a las once de la mañana, al final del Paseo Nacional, en la Barceloneta, bajo el lema "por un puerto en paz" y fuera los barcos de la OTAN".

Valladolideko kontzientzi objektoreak gogor manifestatu atzo goizean

Valladolid probintziako kontzientzi objektore zenbait gogor manifestatu ziren atzo goizean probintziako hiriburuko Capitanía Generalaren aurrean Ignazio García, hogeitasei urteko insumiso salmantinoaren askatasuna erreibindikatuz. Hil honen hamabian preso hartu zuten eta Salamancara eraman, non geroztik dagoen. Bazter horietan berrehun eta berrogeitahamar insumiso omen dira, baina, halere, hiru bakarrik atxilotu dituzte, jendeari beldurra sartzeko asmotan inolaz ere. Hauxe da Fernando Pastor kazetariak Valladolidetik bidali dituen berriak.

fondomoc

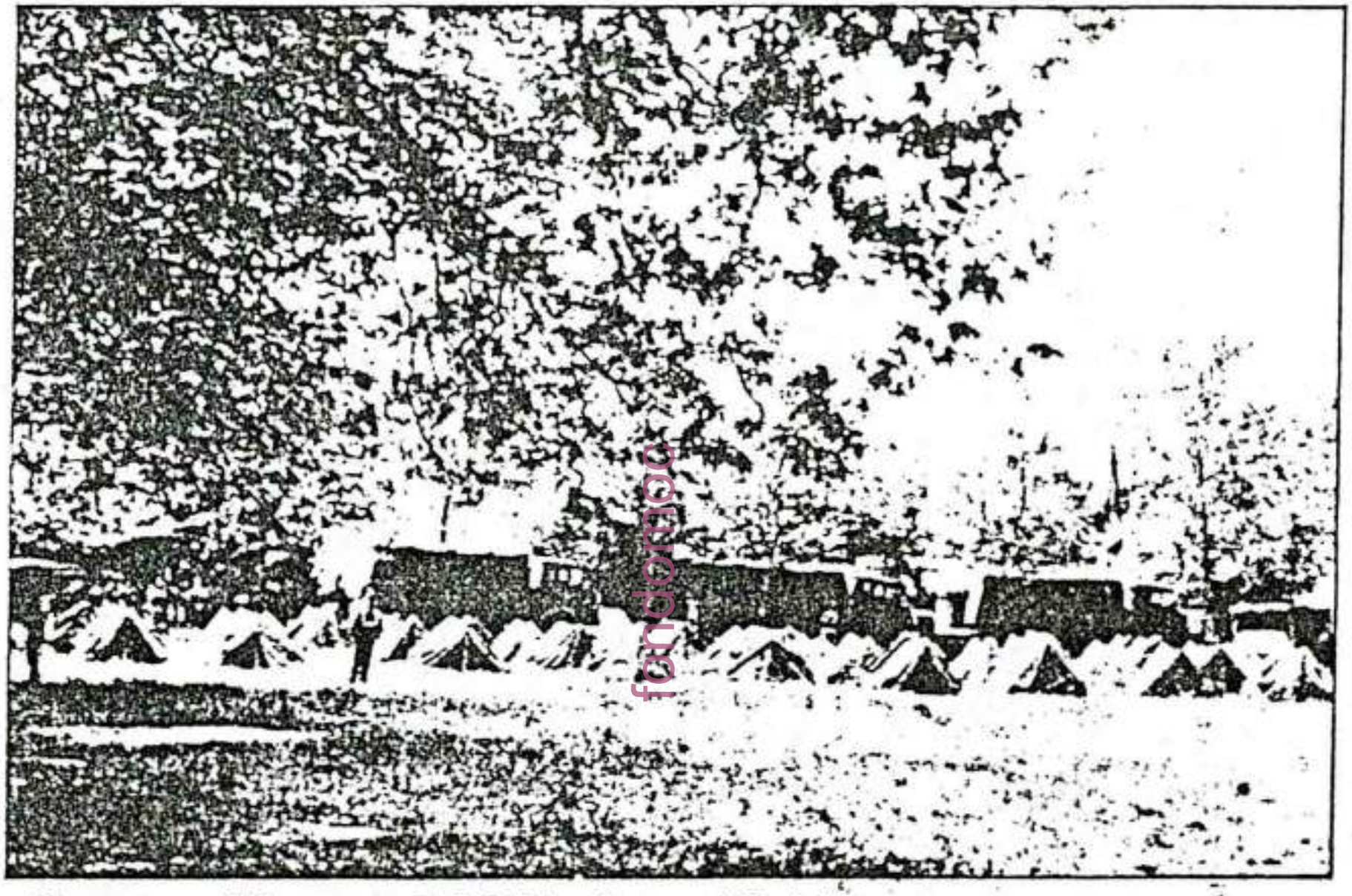

LUISON

fondomoc

«Puertas abiertas» del Ejército en Zubieta.— HB, Jarrai, la Coordinadora Antimilitarista, «Eguzki» y el propio alcalde pedáneo de Zubieta han manifestado su protesta por la «Jornada de puertas abiertas» del Ejército español en el hipódromo de Zubieta y la acampada multitudinaria de soldados en sus terrenos. Para hoy, HB ha convocado a una protesta cívica por la presencia del Ejército en ese lugar.

(Página 5)

Los militares llevan acampados en el hipódromo desde el miércoles. IMANOL

fondofoc

«Jornada de puertas abiertas» de las Fuerzas Armadas en Lasarte

Movilizaciones contra la instalación de un campamento militar

Lasarte

Diversas movilizaciones han sido convocadas para hoy en Lasarte con motivo de la «Jornada de puertas abiertas» organizada por el Ejercito, en el marco de la Semana de las Fuerzas Armadas.

La instalación de un campamento militar en los terrenos de Zubierta, en la que se expone gran cantidad de material bélico ha suscitado muestras de repulsa en diferentes sectores tanto políticos como ecologistas o antimilitaristas.

La Alcaldía Pedánea de Zubieta se sumó también a las protestas por la instalación del campamento militar a través de un comunicado público en el que criticaba la postura del Ayuntamiento de Donostia y de su alcalde al conceder el permiso correspondiente para la celebración de esta «Jornada de puertas abiertas» del Ejército en ese barrio donostiarra.

Movilizaciones convocadas

Como muestra de repulsa a la celebración de este acto, Herri Batasuna ha convocado para hoy a las 12 del mediodía una concentración en la plaza Okendo de Lasarte-Oria. En el transcurso del acto tendrá lugar una kalejira reivindicativa, así como un acto político en el que tomarán parte el concejal de HB en el Ayuntamiento de Donostia, Félix Soto, y el responsable del área de juventud de la Mesa Nacional de Herri Batasuna, Iñaki Altuna.

Esta convocatoria ha sido apoyada por diferentes sectores como el organismo ecologista Eguzki, el colectivo antimilitarista Kakitzat y la Alcaldía Pedánea de Zubieta.

Asimismo, el colectivo Kakitzat ha convocado pra las 7,30 de esta tarde una pitada antimilitarista.

Por otro lado, el pasado miércoles, los alumnos del Instituto de Lasarte, del REM y los del colegio de Zubieta protagonizaron una manifestación de protesta por la instalación del campamento.

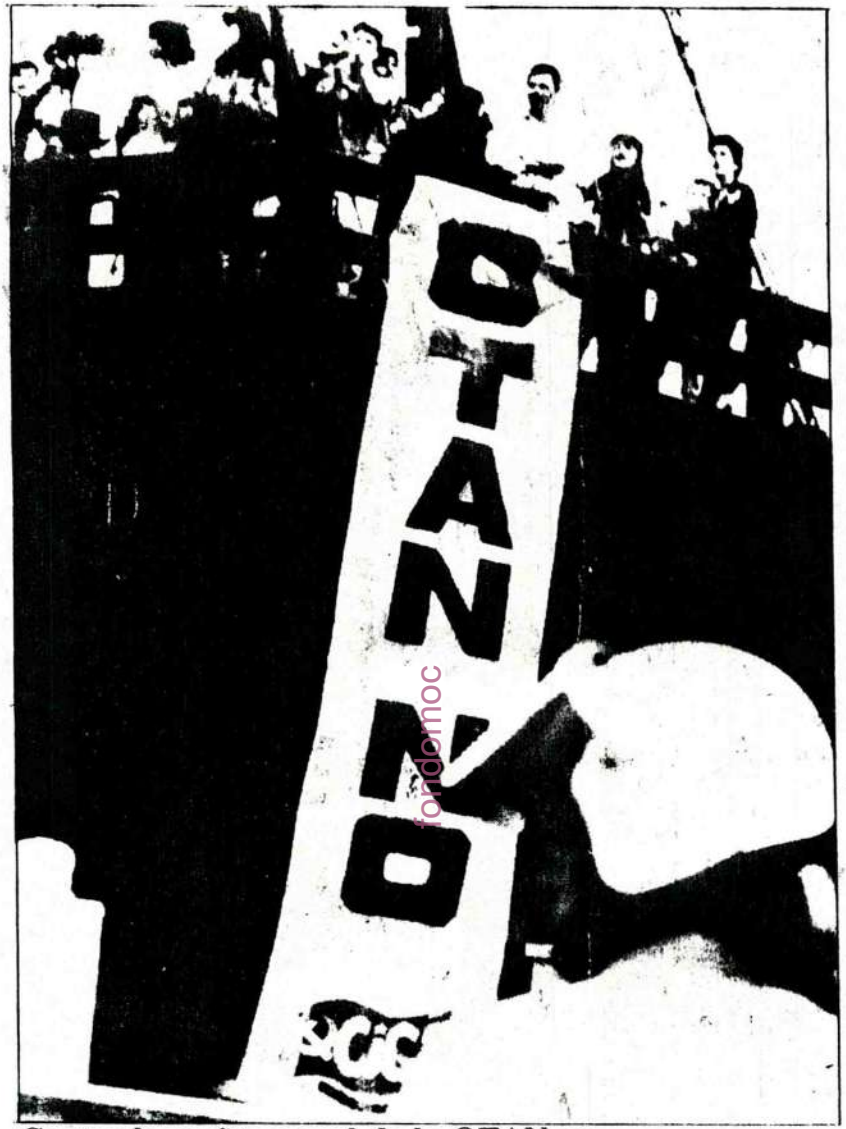

fondomoc

Contra la revista naval de la OTAN.-Un centenar de militantes de las Juventudes del Partido Comunista ocuparon ayer la replica de la carabela Santa María, instalada en el puerto de Barcelona, como protesta por la revista naval que, en presencia de los reyes, se realiza hoy al mediodía en la capital catalana, en la que toman parte 27 buques las marinas de guerra de países miembros de la OTAN. En la misma participan buques de Italia, Francia, EEUU, Bélgica, RFA, Grecia, Holanda, Portugal y Gran Bretaña, además de unidades españolas, que fueron recibidos anoche en el puerto barcelonés con un castillo de fuegos artificiales. Se trata de una de las concentraciones de buques de guerra más importantes que han tenido lugar en el Estado español y será retransmitida por TVE en directo. Más de veinte organismos populares han convocado para hoy, a las once de la mañana, en la Barceloneta, una cadena humana con el fin de protestar por esta revista militar en la que participan buques con armamento nuclear.

"LA GACETA" Sábado 27 de Mayo

Los objetores abandonaron los puestos del cuartel de Federico Anaya

Finalizó la concentración de tres días de los objetores

El jueves, a las 12 de la mañana, finalizó la concentración permanente de 72 horas, que, convocada por el M.O.C., se ha realizado ante el cuartel de Federico Anaya. Se intentó tramitar las firmas recogidas durante estos tres días al juez togado militar de Valladolid.

Ante la imposibilidad de hacerlo un día de fiesta, se postpuso la entrega hasta ayer viérnes a la una del mediodía. Con estas firmas se exige la libertad de los objetores presos y el cese de los procesos abiertos a objetores y a personas que les apoyan. Posteriormente se realizó una manifestación desde el Gobierno Militar hasta la Plaza Mayor. En el recorrido se corearon distintas consignas como **«Libertad objetores presos», «Dónde están los muertos de la mili», «Servicio militar, secuestro ilegal» e «insumisión a la Ley de Objeción».**

"EL ADELANTO" Viernes 26 Mayo

Permanecieron durante tres días consecutivos concentrados

Terminó la protesta de objetore frente al Gobierno Militar

J. A.

El movimiento de Objeción de Conciencia concluyó ayer una concentración permanente de setenta y dos horas frente al Gobierno Militar de Salamanca en protesta por la detención del objetor insumiso Amantino Pedro Ignacio García y contra el proceso abierto a todos los insumisos del Estado.

La concentración, que se ha desarrollado sin ningún incidente, se dio por acabada después de un acto algo más concurrido en el que varias decenas de personas se manifestaron frente a estas mismas dependencias por la libertad de objeción y la libertad de Pedro Ignacio García, único objetor que en la actualidad permanece detenido como consecuencia de la campaña de insumisión.

Los objetores han desarrollado durante esta semana una intensa campaña de protesta por la detención del insumiso de Béjar y ayer culminaron estas acciones con la instalación de varias pancartas alusivas en diferentes puntos de la ciudad. La pequeña manifestación iniciada en Federico Anaya se trasladó hasta las inmediaciones de la Plaza Mayor donde procedieron a recoger firmas en apoyo de sus reivindicaciones.

La campaña de insumisión iniciada a primeros de año, a la que más de 140 insumisos se han negado ha presentarse en los cuarteles cuando por su reemplazo les correspondía ha arrojado un total de 14 detenciones de objetores

"EL ADELANTO" Lunes 29 de Mayo

A los objetores presos

Amigos Pedro Ignacio y José Martín. Había muchas maneras de expresar lo que queremos expresar, nuestra solidaridad con vosotros y hemos elegido la más segura que es la de la historia:

Durante el Imperio Romano miles de esclavos siguieron las ideas de Espartaco y prefirieron morir para exigir la libertad antes que permanecer como servidumbre sometida a la dominación de sus amos. Murieron crucificados, pero su protesta no cayó en el vacío y fue precursora de un mundo de ideas libres.

En tiempos de la Inquisición muchas personas morían en la hoguera con tal de no renunciar a sus creencias. Sabían que, algún día, el hombre tendría el derecho de creer en cualquier religión o de no creer en ninguna. Van a preferir morir en defensa de ese derecho.

A principios de siglo, muchas mujeres sufraguistas inglesas van a padecer persecución y prisión, todo porque demandaban el derecho al voto femenino. Sabían que, algún día, la mujer tendría el mismo derecho a votar que el hombre. Pero alguien lo había de intentar.

Hoy, aquí hay jóvenes que se niegan a hacer el servicio militar y son perseguidos. Ellos saben que nadie, ni el propio Estado, tiene derecho a retenerlos contra su voluntad.

M.O.C. Salamanca

fondomoc

presidida
por la familia real

EL CORREO ESPAÑOL-EL PUEBLO VASCO domingo, 28 de mayo 1989

EFE

El Rey preside el desfile naval en aguas de Barcelona. A la izquierda, un momento de los altercados en las inmediaciones de la plaza de Colón, cerca del puerto.

Incidentes y protestas por la participación de naciones de la OTAN y de la VI Flota norteamericana

La familia real presidió en Barcelona una parada con buques de nueve países extranjeros

El rey Juan Carlos, acompañado por todos los miembros de la familia real, presidió ayer en aguas del puerto de Barcelona una gran parada naval en la que participaron un total de 29 buques nacionales y extranjeros. La revista, celebrada fuera de la dársena del puerto, supone el inicio de los actos para conmemorar el Día de las Fuerzas Armadas. Hoy tendrá lugar también en la ciudad condal la solemne ceremonia de entrega de la bandera de combate al portaaviones 'Príncipe de Asturias', buque insignia de la flota española. El hecho de que los buques participantes en el desfile naval pertenezcan a la OTAN y a la VI Flota norteamericana originó diversos incidentes en las cercanías del puerto, protagonizados por grupos de manifestantes pacifistas y anti-OTAN.

Rafael Herrero
ENVIADO ESPECIAL

BARCELONA. Colpisa. La revista naval se inició al filo de las once de la mañana, cuando el rey Juan Carlos, acompañado por la reina Sofía, las infantas Elena y Cristina y don Juan Carlos de Borbón, conde de Barcelona, subieron en la fragata *Vizcaya*, atracada en el muelle de la estación marítima. La familia real estuvo acompañada en el buque por el ministro de Defensa, Narcís Serra; el presidente de la Generalitat, Jordi Pujol; el teniente general Deouigi, y el jefe del Estado Mayor de la Armada.

En la fragata *Andalucía*, que escoltaba a la que transportaba a la familia real, estaban el alcalde de Barcelona, Pasqual Maragall, parlamentarios nacionales y una delegación de representantes diplomáticos de las naciones que participaron en la parada naval.

La fragata *Victoria* estaba frente a los portaaviones españoles *Príncipe de Asturias* y *Dédalo* –que será sustituido por el buque insignia de la flota española– puso el comienzo del acto naval, que concluyó dos horas después. Previamente los 18 buques que formaban la parada naval, aunque en principio estaba prevista que se anclaran 20, lanzaron las 21 salvas de ordenanza. La fragata del Rey inició su recorrido ante la primera fila de buques, integrada por los dos españoles mencionados y por los portaaviones italiano *Garibaldi*, el francés *Fock* y el crucero estadounidense *Belant*.

Los tripulantes de todos los navíos participantes, formados en las cubiertas, rindieron honores al monarca en su calidad de Jefe Supremo de las Fuerzas Armadas españolas. Además de los buques mencionados participan en los actos programados hasta el próximo miércoles en Barcelona, coincidiendo con la conmemoración del Día de las Fuerzas Armadas, los navíos extranjeros siguientes: el destructor francés *Cassard*, el buque escuela griego *Aris*, la fragata holandesa *Van Almonde* y el submarino *Swaardvis*, del mismo país; las fragatas italianas *Anisero* y *Seiraco*, la fragata portuguesa *Comandante Hermenegildo Apelo*, el destructor germano occidental *Hessen* y la fragata *Active*, del Reino Unido.

La Armada española está representada por las fragatas *Victoria*, *Baleares*, *Andalucía* y *Extremadura*; las corbetas *Descubierta*, *Diana*, *Infanta Cristina* y *Vencedora*; los submarinos *Delfín* y *Marsopa*; los patrulleros *Villamil* y *Recalde*; el buque de transporte *Aragón*; el buque de salvamento *Poseidón* y el dragaminas oceánico *Guadalquivir*.

Incidentes

La parada naval, en la que participaron más de 5.000 hombres, es la mayor que se realiza en la ciudad condal desde la Exposición Universal celebrada en 1929. La participación en el desfile de buques de la Alianza Atlántica, y más concretamente del crucero norteamericano *Delnac* provocó desde hace varios días la protesta de organizaciones pacifistas, quienes manifestaron que el buque norteamericano portaba armamento nuclear.

El almirante en jefe de la VI Flota norteamericana, James D. Williams, declinó pronunciarse al respecto aduciendo tener *«órdenes de no confirmar ni desmentir si hay armamento nuclear en nuestros barcos»*, en la línea del compromiso suscrito en el último convenio de defensa hispano-norteamericano.

Este hecho motivó que Iniciativa per Cataluña protestara formalmente contra la concentración naval. Rafael Ribó, presidente de esta coalición, remitió hace varios días al rey Juan Carlos una carta en la que expresaba su *«más enérgico rechazo»* por la presencia de fuerzas navales de la OTAN en Barcelona. Los cargos públicos de esta formación política devolvieron las invitaciones para estos actos, ya que consideran que se está violando la voluntad popular expresada en el referéndum de 1986.

Además de esta protesta formal, diversas organizaciones pacifistas, nacionalistas y partidos extraparlamentarios han mostrado su protesta durante los últimos días por la presencia de buques de la OTAN en aguas de Barcelona. En el marco de estas protestas la Policía tuvo que disolver contundentemente a varios centenares de personas que provocaron incidentes en las inmediaciones del puerto. Al final, doce personas resultaron heridas de carácter leve y otras once fueron detenidas por la policía y posteriormente puestas en libertad, según fuentes de las organizaciones convocantes de estas protestas.

hndomoc

VARIOS HERIDOS EN LA MANIFESTACION CONTRA EL DESFILE NAVAL DE BARCELONA.
Seis personas al menos resultaron heridas de carácter leve a consecuencia de la carga policial contra los participantes, unos 6.000, en el acto de protesta contra el desfile naval celebrado en Barcelona y que fue presidido por el Rey Juan Carlos. Los incidentes se produjeron cuando un grupo de manifestantes pretendió concentrarse ante el monumento a Colón como final de la protesta, que hasta entonces se había desarrollado en forma de cadena humana. Las fuerzas de seguridad les impidieron el paso y se produjeron diversos enfrentamientos, como consecuencia de los cuales seis personas tuvieron que ser asistidas en centros sanitarios. (foto Efe)

Página 22

Concejales de HB entregaron un escrito de protesta al gobernador militar

El Ejército «abrió sus puertas» en Guipúzcoa con la protesta de HB

A. S.
Donostia

El Ejército celebró ayer su jornada de puertas abiertas en Guipúzcoa junto al hipódromo de Lasarte en medio de un fuerte despliegue de la Guardia Civil y de la protesta de concejales de HB de la comarca, que entregaron un escrito al propio gobernador militar a la entrada del campamento militar instalado con motivo del día de las Fuerzas Armadas.

El portavoz de HB en el Ayuntamiento de Donostia, Félix Soto, que encabezaba la marcha, mantuvo un breve encuentro con el general gobernador, Carlos Gallardo Ferrer, junto al que se encontraba el teniente coronel Galindo, responsable de la 513 Comandancia de la Guardia Civil en Guipúzcoa y coordinador de numerosas operaciones antiterroristas de las Fuerzas de Seguridad del Estado.

En su declaración, los concejales de HB expresan su «indignación» por lo que consideran «presencia provocadora del ejército de ocupación». El gobernador militar y el concejal Félix Soto se entrecruzaron algunas frases, después de que éste declinase darle la mano «por la institución a la que representa», según afirmó posteriormente el edil de HB.

Despliegue de la Guardia Civil

Desde primeras horas de la mañana de ayer, tanto en los accesos al campamento como la localidad de Lasarte, se habían desplegado numerosos efectivos de la Guardia Civil, con abundante material antidisturbio.

Tras la entrega del escrito —que se efectuó después de un mitin celebrado en el centro del pueblo— se llevó a cabo una manifestación por las calles de la localidad que finalizó con la intervención de la Guardia Civil, que lanzó diversas pelotas de goma desde el puente de entrada al campamento militar provisional.

La unidad acampada ayer correspondía a la compañía Legazpi, de los cuarteles donostiarras de Loiola, que ofreció una exposición con diverso material propio de las unidades de montaña, supervivencia, así como la dotación habitual de los soldados y los efectivos móviles de los Grupos Antiterroristas Rurales de la Guardia Civil. Fuentes militares apuntaron ayer que, a lo largo del día, se acercaron al recinto numerosas personas, fundamentalmente, familias con niños.

Diverso material de la Guardia Civil se exhibió ayer en la jornada de puertas abiertas de las Fuerzas Armadas. (Foto Carlos)

La muestra se desarrolló en medio de severas medidas de seguridad por parte de la Policía Militar y de la Guardia Civil.

La jornada de ayer se completó, además, con un concierto ofrecido por la Banda de Música de la División de Montaña «Navarra nº 5» y un almuerzo al que acudieron jefes y oficiales, además del gobernador civil de Guipúzcoa, José Ramón Goñi Tirapu, la alcaldesa de Lasarte, Ana Urchueguía y algunos concejales del Ayuntamiento donostiarra.

La instalación de este campamento militar en los terrenos de Zubieta ha levantado también el rechazo abierto de organizaciones ecologistas y antimilitaristas, que a última hora de ayer realizaron una pitada de protesta.

La Alcaldía Pedánea de Zubieta ha criticado la instalación de este campamento en un comunicado en el que censura la autorización del alcalde de Donostia para que el Ejército utilice el recinto.

En Balmaseda

Cerca de un centenar de soldados pertenecientes a la tercera compañía del segundo batallón del regimiento de Garellano participaron hoy en las demostraciones que el Ejército ofreció en la localidad vizcaina de Balmaseda, con motivo de la conmemoración del Día de las Fuerzas Armadas. Entre otras actividades, presididas por el gobernador militar de Vizcaya, general Ramón Martín Casaña, los soldados realizaron prácticas con material antiaéreo.

Deia - 28-5-89

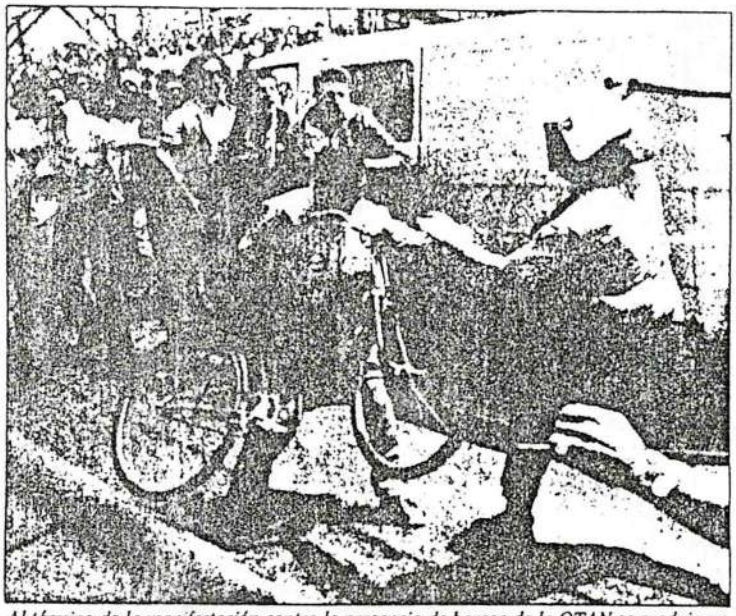

Al término de la manifestación contra la presencia de barcos de la OTAN se produjeron incidentes con la Policía.

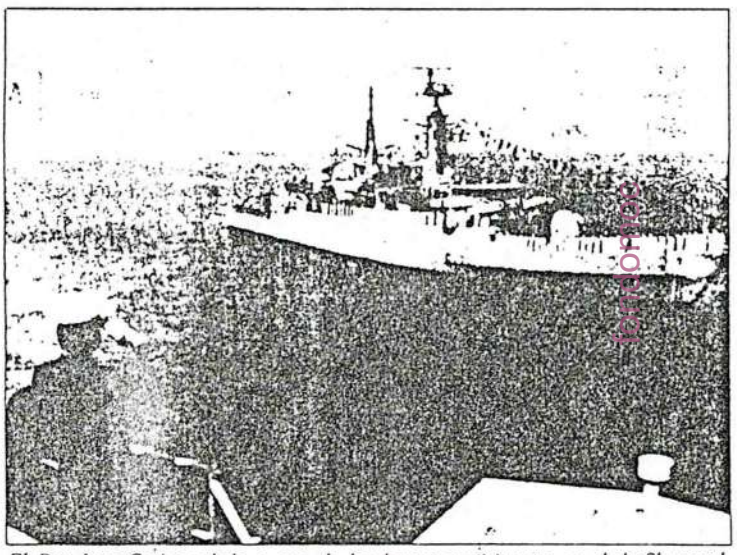

El Rey Juan Carlos saluda a uno de los barcos participantes en el desfile naval.

El Rey presidió en Barcelona el desfile marítimo

Incidentes y heridos tras la manifestación contra la revista naval

Varios heridos leves se produjeron ayer en Barcelona tras concluir un acto de protesta en forma de cadena humana al que asistieron unas 6.000 personas, según la Guardia Urbana, convocado contra la celebración del desfile naval que presidió el Rey Juan Carlos.

Efe
Barcelona

Los incidentes se produjeron cuando un grupo de manifestantes pretendió acabar la protesta frente al monumento de Colón y la Policía impidió su paso, lo que produjo un enfrentamiento entre las fuerzas de seguridad y algunos grupos de participantes.

Unas seis personas resultaron heridas de pronóstico leve tras la carga policial, por lo que debieron ser atendidas en el ambulatorio de Perecamps, donde fuentes médicas indicaron que la mayoría de los heridos debieron ser de cortes en la cara.

«Brutal»

El diputado de ERC en el Parlament de Catalunya, Angel Colom, que participó en la protesta, indicó que la cadena humana había transcurrido sin incidentes y destacó que se habían producido dos detenciones que la policía no confirmó. Colom calificó de «brutal» la actuación de la policía y señaló que él mismo fue zarandeado por varios agentes a pesar de identificarse como parlamentario catalán.

Añadió que su grupo político presentará una interpelación parlamentaria de urgencia para tratar estos hechos y pedir que otros cuerpos de seguridad y no la Policía Nacional se hagan cargo de la vigilancia de este tipo de actos.

Los incidentes provocaron que la circulación de automóviles por la zona del Portal de la Pau y Paseo de Isabel II se viera interrumpida durante varios minutos a causa de las cargas y a que algunos grupos de manifestantes volcaron contenedores de basura en la calzada.

Seis mil personas

Cerca de seis mil personas, según fuentes de la Guardia Urbana, y unas diez mil, según los organizadores, participaron en la cadena humana, que se inició en el Paseo Marítimo en un ambiente festivo, convocados por la Coordinadora para el Desarme y la Desnuclearización Totales y varios colectivos pacifistas, asociaciones ciudadanas y partidos políticos.

Los manifestantes portaban pancartas en las que se leía «OTAN no, bases fuera. El Mediterráneo, para veranear» y «Fuera la OTAN del Puerto de Barcelona». Un cabezudo con la cara del presidente del Gobierno y vestido de marinero fue paseado a lo largo de la marcha, en la que participaron numerosos niños con globos blancos con el lema «Queremos el puerto en paz».

Los organizadores aseguraban por los altavoces antes del inicio del acto que los buques de varios países participantes en la revista naval portaban armas nucleares y recordaron que el Ayuntamiento de Barcelona aprobó como «zona desnuclearizada» la Ciudad Condal.

Revista naval

El Rey Juan Carlos, acompañado de la Reina Sofía, el príncipe Felipe y las Infantas Elena y Cristina, presidieron en Barcelona el desfile naval, en el que participaron treinta navíos españoles y de nueve países miembros de la OTAN. Acompañado por el presidente de la Generalitat, Jordi Pujol; el ministro de Defensa, Narcís Serra; el conde de Barcelona, y altos mandos del Estado Mayor de la Armada española, el Rey Juan Carlos pasó revista a los buques fondeados en aguas del antepuerto barcelonés desde el puente de mando de la fragata «Victoria», escoltada por el patrullero «Villaamil».

El buen tiempo acompañó a la ceremonia militar, que comenzó a las 11,00 horas de la mañana y en la que intervinieron navíos de las marinas de guerra de Italia, Francia, Estados Unidos, Bélgica, República Federal Alemana, Grecia, Holanda, Portugal, Reino Unido y España.

El portaaeronaves «Príncipe de Asturias», que hoy recibirá de la reina Sofía la bandera de combate ofrecida por el Ayuntamiento de Barcelona, encabezó la parada militar, ya que el próximo mes de julio se transformará en el nuevo buque insignia de la armada española en sustitución del viejo «Dedalo», que también participó en la revista naval.

Tras ellos se situaron el portaarenoves italiano «Giuseppe Garibaldi», de 13.850 toneladas de desplazamiento, y el portaaviones francés «Folch», de 32.780 toneladas y 265 metros de eslora. Los otros navíos participantes en el desfile fueron el destructor lanzamisiles francés «Cassard», de 4.300 toneladas, las fragatas de misiles italianas «Scirocco» y «Alisco», de 3.040 toneladas cada una.

fondomoc

Guardia Zibilak Lasarte okupatu.— Ejerzitoak, «ate irekietako egunean», gerra materiale erakusketa burutu zuen atzo Zubietako Hipodromo ondoan. Erantzun saioakeragotzi nahian, Guardia Zibilak goiz goizetik okupatu zuen Lasarte. HBko hautetsi talde batek gobernadore militarrari adierazi zion ospakizunarekiko arbuioa. Herrian zehar kalejira-manifestaldia egin eta, parte-hartzaileak sakabanatzen hasiak zirenean, guardiek eraso egin zuten.

(4. orrialdea)

EGIN - 28-5-84

A la izquierda, Félix Soto y concejales de HB. A la derecha, la alcaldesa de Lasarte. Las FFAA celebraron ayer su "jornada de puertas abiertas". KARLOS

Lasarte-Oria amaneció ayer ocupada por fuerzas de la Guardia Civil. Unidades de este Cuerpo, con tanquetas, establecieron controles en todos los accesos al pueblo para evitar acciones de rechazo a la "jornada de puertas abiertas" que, dentro de la Semana de las Fuerzas Armadas, tuvo lugar en un espacio contiguo al Hipódromo de Zubieta, cedido por la Alcaldía de Donostia, en el que acampan desde el miércoles dos compañías del Ejército español. La Guardia Civil protagonizó diversos incidentes en el puebl[o] arrancó numerosas pancartas de rechazo a la presencia de los mi[li]tares -y, en concreto, a la exposición de material bélico- y c[argó] contra quienes habían tomado parte en los actos de protesta or[gani]zados por Herri Batasuna cuando, una vez cantado el "Eusko G[u]dariak", los manifestantes procedían a retirarse. Varias person[as] resultaron seriamente contusionadas.

La Guardia Civil ocupó Lasarte en la «jornada de puertas abiertas» de las Fuerzas Armadas

Los actos de protesta se saldaron con varias personas seriamente contusionadas

M. URKIA

Varios cientos de personas participaron en la kalejira-manifestación que tuvo lugar ayer, alrededor de la una. El acto terminó con cargas de la Guardia Civil, cuando los manifestantes, una vez cantado el "Eusko Gudariak" se dispersaban.

Unos minutos antes de iniciarse en la Plaza de Okendo el acto político convocado por Herri Batasuna que precedió a la kalejira, una decena de electos de Donostia, Lasarte Oria y Usurbil -en este caso con su alcalde al frente- habían entregado un escrito al gobernador militar en el que se manifestaba "el más rotundo rechazo ante la instalación de un campamento militar del Ejército español en las campas del Hipódromo y la celebración de diversos actos entre los que destaca una exposición de material bélico. Nuestros pueblos y sus vecinos se ven obligados a soportar con impotencia y desagrado este tipo de maniobras de un Ejército español que es el pilar fundamental de la negación de los derechos nacionales legítimos de Euskal Herria".

Pero eran quizá las paredes -y el propio pavimento del puente sobre el Oria que separa Lasarte de los pertenecidos de Donostia en que se halla instalado el campamento- donde se expresaba de forma más elocuente este rechazo. La Guardia Civil procedió a arrancar docenas de pancartas y carteles desde primeras horas de la mañana. En una de estas actuaciones, alrededor de las 11, se vivió un momento de suma tensión. La Guardia Civil ocupó la Plaza de Okendo y arrancó las pancartas. Dos concejales de HB, tras un forcejeo, consiguieron que desistieran.

Entrevista con el gobernador

A mediodía, una decena de concejales de HB se dirigió al campamento-exposición para hacer entrega del ecrito citado al gobernador militar. Un teniente de la Guardia Civil interceptó la comitiva en el puente sobre el Oria. Los concejales le hicieron ver que contaban con invitación personal para acudir al acto e indicaron sus intenciones. El oficial consultó por radio y recibió el visto bueno, aunque se le hizo ver que debería seguir "discretamente" a los concejales.

El gobernador militar, Carlos García Ferrer, con su bastón de mando, acompañado por la alcaldesa de Lasarte-Oria, Ana Urtxuegia, numerosos oficiales y jefes --entre ellos Enrique Rodríguez Galindo, comandante del puesto de Intxaurrondo-, recibió a los concejales a la entrada del recinto acotado para la exposición y tendió la mano a Félix Soto, que iba a la cabeza del grupo, sin que éste aceptara estrecharla. "No es nada personal", explicó. La entrevista, en un tono que quiso ser cordial, se prolongó durante varios minutos. Paralelamente, Rodríguez Galindo se dirigió al teniente que había interceptado a los concejales y le indicó que "no me vuelva a dejar pasar esto".

Críticas a EA y EE

Tras la entrega del escrito, los concejales regresaron a la Plaza de Okendo, donde estaba previsto el acto político en el que intervinieron Iñaki Altuna y Félix Soto. Altuna hizo hincapié en lo que supone la mili para los jóvenes vascos y la función que cumple el Ejército español. Soto denunció a EE y EA, "los pacifistas, los ecologist
cartel, 'benetako abertzaleak',
no dudan en otorgar permiso p
que se realicen este tipo de a
gías, porque ahí, en esa camp
que se encuentra el pacífico
cito español, hay una digna rep
sentación del bloque democrátic

Concluido el acto, una bic
tándem equipada con mega
abrió la manifestación, encab
por una pancarta de Eguzki
que podía leerse "Militariz
herriaren okupazioa-Gure lu
fenda dezagun". Al pasar
casa consistorial, concejales
sarte-Oria se encarama
balcón, colocaron una ik
desplegaron una pancarta.
correr las calles princip
manifestantes llegaron ha
y se detuvieron en el p
llegar a cruzarlo. Al otr
nutrido contingente de
Civil. Gritos, cons
"Eusko Gudariak".
manifestantes se dis
carga de la Guardia C
la cual varias perso
seriamente contusion

La apología del caqui

M.U

Acceso a Lasarte desde Donostia: control. Carnet de conducir, DNI, permiso de circulación, registro del coche. "Todo en orden, puede usted seguir". Cruce de las calles Txurruka y Estación: fuerte contingente de la Guardia Civil. Entre los vehículos, una tanqueta. En el puente, más guardias civiles y más tanquetas. En la entrada del recinto de la exposición, tres Nissan Patrol más. Sobre la explanada, justo delante de las taquillas del Hipódromo, la bandera roja y amarilla preside las hileras de tiendas donde pernoctan desde el miércoles pasado dos compañías del Ejército español -una de esquia-

quierda, el tablado, donde presumiblemente actuara la banda militar. Mientras tanto, el equipo de megafonía lanza sin cesar al espacio himnos militares llenos de ardores guerreros. A la derecha los -digamos- "stands". Media docena de mulos para llevar a los chavales de un lado para otro, puentes y escalas de cuerda, detector de minas, vehículos camuflados, motos, un canón sin retroceso montado sobre un todoterreno, varios morteros -"Empleo táctico: contra personal a descubierto", podía leerse en la ficha técnica-, vivacs hechos con elementos naturales e incluso hornos fabricados in situ para cocer

"stand" propio...
GEDEX para des
plosivos con rob
de goma, porras
en broma a otr
"defensas"; "
queja el agred
cómo se lo pa
tanqueta. Ha l
sandar el ca
Lasarte, la re
del oído- i
caqui. Nada
de Txurruk
Okendo,
aires de tr
que eman
fonía inst

fondomoc

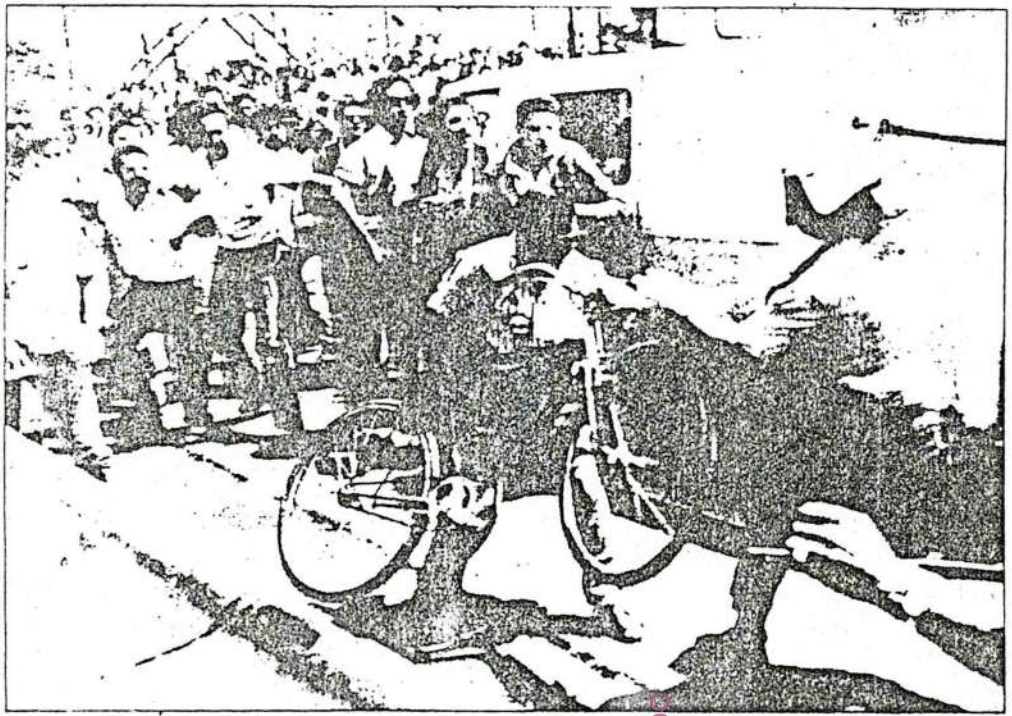

La intervención policial en Barcelona fue efectuada con dureza.

La cadena humana contra la OTAN, un éxito pese a la carga policial

Joan RETANA, Barcelona

Una cadena humana que superó ampliamente las previsiones de los organizadores y desbordó el recorrido previsto sirvió de contrapunto antimilitarista a la parada naval realizada por una treintena de buques de guerra pertenecientes a las flotas de los países de la OTAN.

Quince mil manifestantes ocuparon con la consigna "queremos el puerto en paz, fuera los barcos de la OTAN y la VI Flota" las calzadas de los paseos Marítimo, Nacional, Almirante Cervera y Colón enlazando la playa de la Barceloneta con las Ramblas. Antes de que se lograra desplegar la totalidad de la cadena, y cuando uno de sus extremos se aproximaba a la Capitanía General, un importante despliegue policial le cortó el plazo. Instantes después, varias dotaciones de la Policía Nacional dotadas de material antidisturbios procedieron a disolver violentamente a los pacifistas concentrados, generalizándose a continuación las carreras y los enfrentamientos.

Veintiún heridos, nueve detenidos y un coche quemado fue el balance inesperado de una movilización antiatlantista que fue valorada muy positivamente por portavoces de la organización convocante, la Coordinadora por el Desarme y la Desnuclearización Totales (CDDT). A las once de la mañana, cuando el monarca español, Juan Carlos I, pasaba revista a bordo de la fragata "Victoria" a una treintena de buques de diversos países de la OTAN y se estrenaba públicamente el portaviones "Príncipe de Asturias", grupos de pacifistas comenzaron a congregarse en el Paseo Nacional. Desde su barandilla se podían observar los movimientos de los barcos de guerra pertenecientes a las armadas de Portugal, Gran Bretaña, Francia, Italia, Belgica, Estados Unidos, Holanda y Alemania Federal, además de la española.

A pesar de que el grito, "OTAN no, bases fuera", y otros antiatlantistas fueron los más dominantes, no faltaron los que expresaban la repulsa por la visita de los monarcas españoles a Catalunya. "Los borbones a los tiburones" fue quizá la consigna más festejada de entre estas últimas.

La CDDT, entidad organizadora del acto, valoró muy positivamente la participación en la cadena humana y la comparó con la escasa asistencia ciudadana a los "balcones marítimos" organizados por las autoridades para presenciar el acto. Según David Iturrizaga, uno de los portavoces de la CDDT, el éxito de la cadena humana venía a subrayar "el rotundo no a la OTAN que el pueblo catalán emitió en su día en el referéndum de 1986, frente al escaso apoyo otorgado a la parada militar". Según Iturrizaga, la presencia de los barcos de la OTAN en el puerto de Barcelona "viola el sentir mayoritario de Catalunya y eso se ha dejado notar con la protesta de hoy".

Greenpeace asegura que varios de los buques llevaban armas nucleares

J. R.

Otro de los temas controvertidos, suscitados por la parada militar de la OTAN realizada en el puerto de Barcelona, ha sido el de la presencia de armas nucleares en alguno de los buques participantes en el acto. De ser esto así se estaría vulnerando una de las condiciones con que fue aprobada por referéndum la permanencia del Estado español en la OTAN.

A las denuncias realizadas por las organizaciones pacifistas catalanas en este sentido, se ha sumado en estos días una información facilitada por la organización ecologista Greenpeace. Según Greenpeace dos de los buques que participaron ayer en la parada militar, el crucero lanzamisiles norteamericano "Belknap" y el porta-aeronaves francés "Foch", portan habitualmente armamento nuclear. En el mismo informe presentado por la organización ecologista se señala también que el "Belknap" protagonizó en 1975 un accidente nuclear en el que murieron ocho personas.

Según datos facilitados por la investigación de la organización ecologista el "Belknap" chocó el 22 de noviembre de 1975 contra el portaaviones "Kennedy", en unas maniobras nocturnas realizadas a 70 millas de las costas de Sicilia. Un incendio provocado por el combustible de los aviones hizo explosionar municiones convencionales y acabó ocasionando la pérdida del armamento nuclear. Tras el accidente, siempre según el informe facilitado por Greenpeace, se estableció la alarma "flecha rota", de mayor categoría en el código de alarmas nucleares. A pesar de esto, el Pentágono jamás llegó a reconocer la existencia del incidente. Ante las reiteradas denuncias de las organizaciones pacifistas, portavoces del Ministerio español de Defensa negaron tajantemente que alguno de los buques portara armamento nuclear.

Por su parte, el vicealmirante Williams, que está al mando de la VI Flota, ni confirmó ni desmintió la noticia.

fondomoc

El M.O.C. realizará concentraciones ante el Gobierno Militar todos los lunes.

fondomoc

Los objetores de conciencia contra las detenciones y los procesos abiertos

El Movimiento de Objeción de Conciencia de Salamanca ha organizado para mañana, entre las ocho y ocho y media, una concentración frente al Gobierno Militar, en el cuartel de Federico Anaya, par exigir la inmediata puesta en libertad de los objetores presos y el cese de los procesos abiertos a objetores y a personas que apoyan a este colectivo. Estas concentraciones se repetirán todos los lunes a la misma hora y en el mismo lugar «mientras estén presos objetores insumisos», según informan fuentes del Movimiento de Objeción de Conciencia (M.O.C.)

Por otra parte, el Consejo de la Juventud de Salamanca, ante el encarcelamiento de un objetor de conciencia bejarano que en la actualidad sigue en prisión al negarse a realizar el Servicio Militar y no haberle sido reconocida su condición de objetor de conciencia, ha puesto de manifiesto «su solidaridad y rechazo a una ley de objeción que castiga a los objetores y posibilita que concurran situaciones como esta». Los Consejos de la Juventud se han manifestado reiteradamente a favor del reconocimiento del derecho de objeción de conciencia como un derecho básico del individuo, como pleno derecho y no como penalización.

La actual normativa sólo puede llevar, como ahora ocurre, a una situación de máxime rechazo por parte de todos quienes aspiran a un modelo social diferente, que no se base en un Ejército antidemocrático y concebido al margen de la sociedad, indican fuentes del Consejo de la Juventud de Salamanca. En este sentido manifiestan que «la postura de quienes se oponen a este sistema», y son encarcelados por ello, ha de contribuir sin duda a impulsar con más fuerza una convivencia pacífica, aunque la coherencia con su compromiso personal les haga acabar en la carcel». Asímismo, la comisión permanente del Consejo de la Juventud de Salamanca, dentro de su papel, se solidariza y apoya al objetor encarcelado.

«América66» celebró el día de las Fuerzas Armadas

Zangotza

La compañía "América 66", del Regimiento de Cazadores y Zapadores de Montaña de Navarra, celebró en la localidad de Zangotza el Dia de las Fuerzas Armadas.

Los actos de la jornada comenzaron a las 11,20 horas con la formación de la misma con escuadra de gastadores, banda y música y a las 11,30 tuvo lugar la recepción de autoridades.

Tras el homenaje a la bandera y a los caidos hubo un desfile y una exhibición y exposición de los equipos, material y armamento empleado por esta compañía.

Finalizaron los actos de celebración con un concierto de música militar, para, a primeras horas de la tarde, regresar al cuartel de Aizoain.

fondomoc

Manifestación en demanda de libertad para un objetor

Fernando PASTOR, **Valladolid**

Militantes jóvenes se han manifestado por las calles Vallisoletanas en demanda de libertad para el joven salmantino Ignacio García objetor de conciencia encarcelado en la prisión Provincial de Valladolid, Ignacio García de 26 años fue detenido el pasado día 12 en Bejar de donde fue conducido a Salamanca y posteriormente al acuartelamiento de caballería Farnesio nº 12 de Valladolid. Finalmente quedo ingresado en la prisión Provincial de la capital vallesoletana, desde su llegada a Valladolid el movimiento de objeción de conciencia ha organizado diversos actos de protesta como concentraciones y caceroladas un grupo de objetores permanece constamente frente a la antigua sede de la Capitanía General de la VI Región Militar recogiendo firmas en solicitud de libertad para Ignacio García, actitud que piensan mantener hasta que su compañero quede en libertad.

Cuatro detenidos en la ceremonia de la bandera de combate

La Reina Sofía entregó la bandera a el buque "Príncipe de Asturias"

Barcelona

Cuatro jóvenes fueron detenidos ayer por tirar cohetes en protesta por la celebración de la ceremonia de entrega de la bandera de combate al buque insignia de la Armada "Príncipe de Asturias" celebrada en Barcelona.

Un portavoz de La Crida a la Solidaritat, organización independentista que se opone a estos actos castrenses, informó que cuatro personas fueron detenidas en el barrio de Poble Sec cuando tiraban cohetes en protesta por la ceremonia y la presencia de buques de la Armada en Barcelona.

Los detenidos, miembros de la organización, son Carles Riera, Oriol Bosch, Aureli Castello y Ferran Agusti y fueron trasladados a una comisaría de la ciudad, agregaron estas fuentes.

Fuentes del gobierno civil confirmaron estas detenciones y agregaron que éstas se produjeron en la zona de Miramar de Montjuich al percatarse de que los jóvenes portaban petardos.

Entrega de la bandera

La Reina Sofía entregó ayer al portaaviones "Príncipe de Asturias" la bandera de combate donada por el Ayuntamiento de Barcelona en un acto presidido por el Rey Juan Carlos y que se desarrollo en el marco de la celebración del "Día de las Fuerzas Armadas".

La bandera fue donada por el Ayuntamiento de Barcelona.

Los Reyes estuvieron acompañados por el Principe de Asturias, Felipe de Borbón, las infantas Elena y Cristina, el conde de Barcelona, Juan de Borbón, el ministro de Defensa, Narcís Serra, y el presidente de la Generalitat, Jordi Pujol, entre otras autoridades civiles y militares.

A la llegada de los Reyes el buque "Príncipe de Asturias", atracado en el muelle de Sant Beltran del puerto barcelones, lanzo 21 salvas de ordenza y su tripulación les recibió con los siete "vivas a España" preceptivos en la Marina para el recibimiento del Rey.

Posteriormente, el alcalde de la ciudad, Pasqual Maragall, entregó a la Reina Sofía, que lucía vestido de gala con peineta y mantilla, la bandera de combate, que fue bendecida por el arzobispo castrense monseñor Estepa.

EGIN 30.5.89

Lizarra

En el próximo pleno se presentará moción contra la «mili»

Y.ARRUABARRENA

El grupo ecologista de Lizarra (EKI), y el comité de apoyo a insumisos de lizarraldea presentarán una moción con carácter de urgencia conjunta en la próxima sesión plenaria del Ayuntamiento que se celebrará el jueves 1 de Junio y en la que mostrarán su «firme rechazo al servicio militar así como a la Ley de Objeción de Conciencia».

En el caso de aprobarse la moción, el acuerdo será remitido a los Ministerios de Defensa y Justicia, al Consejo Nacional de la Objeción de Conciencia, al Movimiento de Objeción de Conciencia (MOC—KEM) y a los medios de comunicación.

Según el grupo ecologista EKI y el Comité de apoyo a insumisos de Lizarraldea «cada año Euskal Herria contempla como la libertad de miles de jóvenes es despreciada al ser obligados a servir al Ejército y participar en su lógica de guerra y represión».

Para ambos colectivos «el servicio militar supone la pérdida de libertades y derechos más elementales: toda tipo de accion política y sindical cualquiera y en ocasiones el propio derecho a la vida».

La moción, que se entregó en el Ayuntamiento de Lizarra ayer lunes, califica el servicio militar como «una ofensa y humillación para todos y todas. Nuestra sociedad no puede ser libre si acepta que le quiten un sector de su juventud durante parte de su vida para formarla, en contra de su voluntad, en los valores del autoritarismo, el machismo, la violencia y la anulación del espíritu crítico».

De aprobarse esta moción de insumisión se remitiría al Ministerio de Defensa y de Justicia.

En lo que se refiere a la mujer, tanto el grupo ecologista EKI y el Comité de apoyo a insumisos de Lizarraldea consideran que «la emancipación de la mujer está vinculada a la desaparición de este agravio a la libertad y a la dignidad humana, y nada tiene que ver con su incorporación al aparato militar que lo hace posible»

«Firme rechazo

La moción pretende expresar el firme rechazo tanto al servicio militar como a la Ley de Objeción de Conciencia (LOC) en vigor que consideran «como una forma represiva de perpetuar la mili, reservar al Ejército del rechazo popular y negar el derecho a objeción».

Ambos colectivos han querido expresar su apoyo y solidaridad «para con los objetores represaliados por la aplicación de la LOC» y exigen la inmediata puesta en libertad de los objetores encarcelados que pudieran darse en aplicación de esta Ley.

Además de esto, la moción hace un llamamiento a los jóvenes de Lizarraldea para que objeten y propone que «en tanto persista la obligatoriedad del servicio militar, el Ayuntamiento de Lizarra suspenda todo tipo de relación con el Ministerio de Defensa, incluidos los servicios de alistamiento que actualmente presta».

«Los militares solos no podemos nada»

Burgos

El capitán general de la Región Militar Pirenaica Occidental, Andrés Cassinello, alentó ayer en Burgos a la interacción entre las sociedades civil y castrense afirmando que "los militares solos no podemos nada".

Cassinello presidió ayer en Burgos un "acto solemne de arriado de bandera y homenaje a todos los que dieron su vida por España", con el que se clausuraron las actividades sobre el Día de las Fuerzas Armadas en la Región Militar Pirenaica Occidental, al que asistieron los delegados del Gobierno en Castilla y León, Domingo Ferreiro, y Vascongadas, Julen Elgorriaga.

En una recepción en el salón del trono de Capitanía, el teniente general Cassinello dijo, refiriéndose a los militares, que "no somos perfectos, y al pedir que se nos conozca no excluyo la razonable actitud crítica desde fuera y desde dentro de nosotros mismos; pero hay un mandato común, una sola patria y un solo pueblo unido en su diversidad al que servir".

"Sin conocernos mutuamente —añadió el capitán general— será imposible acometer la tarea encomendada. Nosotros militares, solos, no podemos nada".

Sobre la participación en el acto de los representantes del Gobierno y de parlamentarios, Cassinello dijo que "autoridades civiles, que son nuestras, y mandos militares, que son vuestros, ofrecemos una visión plástica de esa unión que todos deseamos e impulsamos".

fondomoc